RELATÓRIO ANUAL GERENCIAL DE ATIVIDADES DO TERMO DE COLABORAÇÃO Nº 001/2020 ENTRE A ASSOCIAÇÃO EDUCACIONAL MARIA DO CARMO - AEMC E A PREFEITURA MUNICIPAL DE LINS/SP, PARA EXECUÇÃO DAS ATIVIDADES DO PROJETO "VARANDA VIVER COM ARTE".

18 DE MARÇO A 31 DE DEZEMBRO DE 2020

IDENTIFICAÇÃO

Prefeitura Municipal de Lins – SP

Prefeito: Akio Matsuura

Endereço: Avenida Nicolau Zarvos, 754.

Vila Clélia, Lins/SP – CEP 16401-300.

Telefone: (14) 3529 - 1197

Site: http://www.lins.sp.gov.br

Associação Educacional Maria Do Carmo Ferreira Paula

CNPJ: 22.533.209/0001-53

Endereço: Rua Paulo Marques, nº 455.

Jardim Aviação – Presidente Prudente – SP - CEP – 19.020-410

Presidente: Celso Divino Lemes

Telefone: (18) 3222-4051

E-mail: contatoaemc@gmail.com/ diretoria@aemc.org.br

Site: www.associacaomariadocarmo.org.br

INTRODUÇÃO

TERMO DE COLABORAÇÃO Nº 001/2020.

O Contrato firmando entra as partes justifica o gerenciamento das atividades do projeto **"VARANDA VIVER COM ARTE"** durante o período de 12 meses dentro dos programas**, VARANDA INTEGRAL, ESCOLA ABERTA E VARANDA CULTURAL.**

Mesmo sendo um ano onde foi marcado pela pamdamia de COVID 19 e sem a realização de atividades presenciais as ações desenvolvidas pela AEMC possibilitaram

o acesso aos alunos da rede de ensino, Educação Integral, de forma a proporcionar aos educandos e participantes do projeto, melhores condições para construírem seus conhecimentos, trabalhando os eixos da educação, do esporte e da cultura.

A **AEMC** durante o ano de 2020 desenvolveu atividades administrativas, manutenção predial, formação e capacitação com a equipe administrativa e com a equipe de apoio operacional.

A **AEMC** em parceria com a Secretaria Municipal de Educação, Esporte e Cultura realizaou atividades online, sendo que todas as ações desenvolvidas seguiram as orientações da Secretatia de Saúde do Município, devido a pandemia enfrentada, causada pelo COVID-19

A modalidade Educação Integral, entendida como ampliação de jornada escolar, é contemplada pelo campo das Políticas Sociais, especificamente, como Política Educacional dirigida às crianças, jovens e adultos, sendo que suas ações são respaldadas por legislação vigente, que expressa não somente as diretrizes e os princípios que a norteiam, mas também o caminho para efetivá-la por meio de articulação, cooperação e intersetorialidade de diferentes setores do poder público e da sociedade, em especial no desenvolvimento das habilidades: educação, esporte ecultura.

A educação em tempo integral pressupõe a necessidade de interação / integração entre a unidade escolar e outras instituições sociais da cidade, para que os processos educativos, desenvolvidos pelas unidades escolares e pelas instituições e organizações sejam convergentes, seguindo, portanto, os mesmos caminhos e objetivando a evolução plena do educando.

Para possibilitar o desenvolvimento de projetos integrados, a escola e demais instituições sociais, que se constituem como comunidades de aprendizagem, devem ter por principal objetivo a prática do ensino de forma ampliada e integrada, apta a receber o aluno para o desenvolvimento de atividades organizadas em diferentes macrocampos.

A execução das atividades faz parte de um planejamento anual, contínuo e progressivo, que conta com instrumentos de acompanhamento da freqüência, rendimento e habilidades dos participantes, bem como com a elaboração de portfólio anual das atividades desenvolvidas, como meio de garantir a qualidade de tempos e espaços, a eficácia da aprendizagem e o desenvolvimento sócio-cognitivo, de forma a alcançar um resultado positivo para a sociedade.

Educação Integral é também sinônimo de proteção, sendo encarada como importante instrumento de apoio às crianças e adolescentes em situação de vulnerabilidadesocial.

Compreendemos a promoção da modalidade Educação Integral como a oferta de serviço educacionais, bens esportivos e culturais, capaz de suprir a insuficiência de ativos enfrentada por grande parcela dos participantes do projeto. Uma vez que estes estarão em constante interação com profissionais qualificados, na escola e fora dela, é possível a prevenção da violência aos quais poderiam estar sujeitos, além da garantia de alimentação adequada, de vivências culturais e esportivas diversificadas, e de acompanhamento pedagógico específico.

Assim, torna-se possível, através da oferta desta modalidade o cumprimento efetivo do Art. 5º. do ECA, ”*Nenhuma criança ou adolescente será objeto de qualquer forma de negligência, discriminação, exploração, violência, crueldade e opressão(...)”*

DO OBJETO

Oferecer atividades educacionais, esportivas e culturais, para o efetivo desenvolvimento do Programa **“Varanda – Viver com Arte”**, proporcionando este aos alunos da rede de ensino Educação Integral.

OBJETIVOS DA PARCERIA

OBJETIVO GERAL

A **Associação Educacional Maria do Carmo – AEMC,** tem como objetivo geral oferecer atividades educacionais, esportivas e culturais, para o efetivo desenvolvimento do Programa "Varanda – Viver com Arte", proporcionando aos alunos da rede de ensino, Educação Integral. Entendendo Educação Integral, como oferecimento de complementação à "educação formal" já ofertada nas unidades escolares da Rede Municipal de Ensino de Lins, assim como, nas demais redes de ensino público, atendendo as necessidades dos alunos, das famílias e da comunidade em geral, visando o quanto segue:

- Aprimorar e aprofundar os conteúdos escolares de forma há tornar o tempo e o espaço escolares mais ricos e a tornar o processo de ensino-aprendizagem mais efetivo, além é claro, de utilizar os diferentes espaços escolares;
- Oferecer aos alunos e demais munícipes, o Projeto Escola Aberta;
- Contribuir para a melhoria da qualidade da educação, a inclusão social, a construção de uma cultura de paz e a democratização do acesso à prática e à cultura de atividades físicas, do esporte educacional e competitivo, por meio da integração entre escola e comunidade;
- Resgatar os valores culturais e de cidadania de crianças, adolescentes, jovens e adultos através da Arte-Educação;
- Proporcionar aos educandos e participantes do projeto, melhores condições para construírem seus conhecimentos, trabalhando os eixos educação, esporte e cultura, atendendo preferencialmente aqueles que se encontrem em situação de vulnerabilidade social no município de Lins;
- Auxiliar na elevação dos Índices de Desempenho da Aprendizagem (Saeb e Saresp) dos alunos regularmente matriculados nas escolas municipais.

OBJETIVO ESPECÍFICO

Temos como objetivo específico a responsabilidade pelo atendimento de no mínimo 5.000 (cinco mil) alunos entre crianças, jovens, adultos e idosos, que preferencialmente se encontre em situação de vulnerabilidade social, no Município de Lins/SP.

A finalidade é realizar a execução com excelência das atividades previstas no Termo de Referência, bem como em seu Plano de Trabalho para participantes de ambos os sexos, de acordo com a atividade em que está matriculado o aluno.

O Plano de Trabalho apresentado e aprovado da **AEMC** prevê uma metodologia adequada para o alcance das metas e resultados a serem atingidos, previstos no planejamento anual elaborado pela Prefeitura Municipal de Lins, desenvolvendo as ações de acordo com os indicadores de resultados (avaliação da frequência, participação, desempenho, desenvolvimento sócio cognitivo e projeto de culminância anual). Para tanto, de acordo com o pactuado no Termo de Coloboração a **AEMC** tem por obrigação o exposto a seguir:

- Garantir a contratação de profissionais qualificados para atuação no objeto do contrato, realizando a manutenção e formação do quadro, bem como substituição destes, sempre que a Contratante julgar necessário;
- Desenvolver de forma adequada e efetiva a programação, organização e diretrizes do projeto, bem como zelar diretamente pelas ações relativas ao desempenho e desenvolvimento das atividades, garantindo a frequência e permanência dos alunos;
- Responder sistematicamente e dentro do prazo, aos mecanismos criados pela Prefeitura Municipal de Lins, para comprovação da eficácia e desenvolvimento das atividades realizadas, pelo período de vigência do Termo de Colaboração;
- Desenvolver e potencializar habilidades físicas e sociais, valores, conhecimentos, atitudes e normas, ideais de tolerância, inclusão e respeito, por meio de planejamento adequado das atividades propostas neste contrato;
- Garantir o vínculo entre as atividades desenvolvidas nos Polos de atendimento previstos no presente edital, promovendo a integração/ interação de

saberes, apoiando o processo de ensino-aprendizagem regular e contribuindo com a elevação dos índices do IDEB;

- Atender de forma plena e com qualidade a demanda prevista neste contrato de até 5.000 (cinco mil) alunos matriculados, respeitando as especificidades próprias da idade, zelando pela frequência e participação dos educandos em todas as atividades propostas, de acordo com previsto neste Edital;
- Zelar pela segurança dos alunos durante todo o período de atendimento e trânsito destes, informando à Prefeitura Municipal de Lins, por escrito, toda ocorrência atípica no atendimento;
- Garantir a correta identificação dos funcionários, através do uso diário de uniforme e crachá de identificação, com foto e função;
- Zelar pelo bom estado dos próprios públicos destinados ao atendimento, sendo responsável por reparos de toda ordem, que se façam necessários em razão do seu mau uso, durante o atendimento.

AÇÕES DA PARCERIA NO ANO

- Realização de reuniões por vídeo conferência para alinhamento do trabalho que será realizado pós-pandemia;
- Manutenção predial dos polos Paulo Magalhães e CAIC para retorno das atividades;
- Acompanhamento das ações juntamente com a Secretaria de Saúde e Educação do Município alinhando as ações para retorno;
- Elaboração do relatório gerencial das ações realizadas;
- Montagem e preparação das salas de aulas para o retorno das atividades;
- Higienização das salas de aulas, secretaria, banheiros e teatro através de uma tecnologia de ozônio;

- Organização dos materiais pedagógicos que serão utilizados pelos instrutores no retorno das aulas;
- Ações de zeladoria nos polos Paulo Magalhães e CAIC;
- Suporte operacional para Secretaria Municipal de Saúde na realização de testes do COVID-19;
- Instalação de totens de álcool em gel na entregada dos polos para higienização das mãos;
- Finalização das melhorias do laboratório de tecnologia do polo Paulo Magalhães.
- Melhoria na infraestrutura de rede e internet do polo Paulo Magalhães e Casa da Cultura, onde são realizadas as lives do projeto;
- Instalação de tapetes higiênicos para atendimento à população do polo Paulo Magalhães.

UNIDADES ONDE O PROJETO ESTAVA SENDO EXECUTADO ATÉ A PARALIZAÇÃO DEVIDO A PANDEMIA:

PROGRAMA VARANDA INTEGRAL

Polo Paulo Magalhães - Rua Regente Feijó, 52 Centro. Telefone: (14)3522-1598.

Polo CAIC - Rua José Nunes da Silva, 255 Jd - Santa Maria. Telefone: (14) 3522-158.

PROGRAMA ESCOLA ABERTA

Ginásio João Santos Meira - Rua Osvaldo Menezes, s/n-Jardim Morumbi

Centro Social Urbano (CSU) - Aureliano Resende Andrade,51- Centro

Ginásio de Esporte Nico Garcia - Rua José Fava, 750 – Jardim Bom Viver IV

Ginásio de Esporte Tenente Rodrigues dos Santos (Rebouças) - Rua Avaí, s/n

Campo João Montalvão - Rua Hiroshi Kato,10 – Bairro Pazetto

Centro Treinamento Artes Marciais - Av. São Paulo, s/n– Bairro Junqueira

Escola Estadual Minervina Santana Carneiro- Rua Paulo Aparecido Giraldi, 1519 –Bairro Junqueira

Escola José Ariano Rodrigues – Av. José Ariano Rodrigues, 77 - Jardim Ariano

Quadra Manoel do Careno - Rua Nilo Noronha, 437–Bairro Ribeiro

Escola Municipal CAIC - Rua José Nunes da Silva, 255 – Jardim Santa Maria

Escola Municipal Gessy Martins Beozzo - Rua Irmã Ruth da Costa 220 – Jardim Bom Viver IV

Escola Estadual João Pedro Carvalho Netto - Rua Dr. Lauro Cleto 221 – Jardim União

Escola Walter Galati - Rua Francisco Valente, 633 – Jardim Tangará

Lar Gil Pimentel Moura –Rua Gilardi Pimentel Moura, 208 - Jardim Americano

Escola Décia de Lourdes Machado – Rua Flósculo Franco do Amaral, 260 - Pasetto

Escola Dom Walter Bini - Rua Benedito Ferraz de Arruda, 341 – Jardim Bandeirantes

Quadra de Esporte Paulo Freire - Rua João Vaz de Lima s/n – Bom Viver I

Casa da Criança - Rua São Vicente de Paula, 301 – Vila Clélia

Estádio Municipal Fernando Costa - Rua Promissão, 560 –Bairro Rebouças

Centro Esportivo José Felício da Costa - Rua Benedito Lázaro Augusto, s/n

VARANDA CULTURAL

Polo Paulo Magalhães - Rua Regente Feijó, 52 - Centro, Telefone (14) 3522-1598.

Polo Casa da Cultura de Lins – Av. José da Conceição, 111.

Polo Casa do Artesão – Rua Osvaldo Cruz / XV de Novembro.

Polo Biblioteca Municipal – Rua 21 de Abril, 424.

Polo Museu Histórico de Lins – Rua Aureliano de Andrade, 100.

DESENVOLVIMENTO DAS AÇÕES – VARANDA INTEGRAL DENTRO DO MÊS DE MARÇO

AÇÕES ADMINISTRATIVAS

O departamento administrativo continuou com o monitoramento da frequência e realização dos atendimentos telefônicos passando as informações que a Secretaria de Educação havia solicitado..

Realizada uma conversa com a diretora e gestores ficou resolvido que, as faltas à partir do dia 16/03 seriam justificadas para serem identificadas futuramente foi decido uma nomenclarura sendo ela: *FJ . Observando que foi autorizado pela Secretaria de Educação.

Foi realizada a cotação do material de limpeza para a higienização nas duas unidades, pois, foram frequentadas diariamente por aproximadamente 450 crianças por dia, nos dois turnos (manhã e tarde) e também por pais, instrutores e funcionários.

Ocorreu atendimento individualizado os instrutores para emissão da nota fiscal.

Elaboração da lista de chamada referente ao mês de março, pelo período de 18 a 31 de março 2020, utilizando a nomenclatura *FJ para identificação posterior a pandemia.

Em 20/03 direção e coordenação administrativa em conjunto com os auxiliares de serviços gerais das duas unidades foram orientados quanto aos procediemenots e cuidados com a limpeza que deveriam ser executados nas unidades.

Diante da pandemia foram orientados para seguir as normas da Secretaria de Saúde, devendo trabalhar mantendo uma distância de 2 metros uns dos outros e com a jornada de trabalho reduzida para 04 horas.

A partir de 24/03 os trabalhos adinistrativos e pedagógicos foram realizados com jornada de 04 horas em Home Office.

COMPRA DE MATERIAIS

Mesmo com a paralização deixamos encaminhadas as compras dos produtos de limpeza, e EPIs, para que os funcionários possam manter os polos I e II limpos e higienizados.

Quanto aos materias de papelaria e pegagógicos foi realizada uma boa compra com o intuito de preparar os espaços para quando as atividades forem retomadas, e esses locais possam estar abastecidos de materiais essenciais para o bom desenvolvimento das oficinas.

Aproveitamos a paralização para realizar a manutenção predial nos polos, sendo assim compramos materiais elétricos, hidraulicos, tintas e enfim todo o necessário para realização de pequenos reparos na estrutura dos espaços.

AÇÕES DA GESTÃO PEDAGÓGICA

Para o bom andamento do trabalho pedagógico, realizamos o atendimento individual dos instrutores, orientando sobre as atividades oferecidas e o trabalho realizado.

Os instrutores foram orientados sobre o andamento do Projeto Varanda Integral e do retorno das atividades assim que o Isolamento Social for liberado.

Solicitamos uma avaliação oral, das aulas ministradas aos alunos, bem como se com as atividades oferecidas, conseguiram atingir os objetivos com segurança na acolhida e adaptação dos alunos.

O retorno dos instrutores foi positivo, onde relataram que os alunos se sentiram pertencentes e se adaptaram com facilidade.

Reunião com os gestores de Projeto para alinhar o trabalho que será realizado no Varanda Integral Paulo Magalhães e Caic, depois de cumprir o isolamento social.

Preparação da lista de materiais pedagógicos, de higiêne e limpeza, bem como de manutenção predial para que o trabalho seja realizado de acordo com os objetivos do Projeto.

Reunião com a Secretária Municipal de Educação, Denise Jorge Magnoler, para resolver sobre o funcionamento do Varanda Integral diante da Pandemia do Covid 19.

Seguiremos as orientações da Secretaria Municipal de Educação em cumprimento ao Decreto Estadual e Municipal, sobre o isolamento social do Covid 19.

ROTINA DE FUNCIONAMENTO

Os atendimentos são realizados de segunda a sexta feira das 7h30 às 17h00.

Oferecemos alimentação para todos os alunos, com o cardápio elaborado pela Nutricionista da Prefeitura Municipal de Lins, composto por café da manhã, lanche da manhã, almoço e lanche da tarde.

Os alunos são divididos em faixas etárias e grupos por cores, sendo: MANHÃ (laranja, azul, amarelo, verde, roxo, lilás, marrom e limão) e TARDE (laranja, azul, rosa, amarelo, verde, roxo, vermelho, lilás, marrom, limão).

O transporte é oferecido para todos os participantes do Projeto. Contamos com 5 ônibus.

Os ônibus começam a passar nos pontos às 6h45 minutos, para os alunos que estudam no período da tarde na escola.

O almoço para os alunos do período da manhã tem início às 11h00, por idade.

Logo após o almoço, acompanhados de instrutoras, se dirigem até o espaço do banheiro, onde acontece a troca dos uniformes, logo depois da troca se preparam para aguardar o horário de saída para as respectivas escolas, nesse período são oferecidas atividades de vídeo e descanso.

Os ônibus se dirigem até as escolas, para buscar os alunos que frequentam o projeto no período da tarde, chegam por volta de 11h30.

Os alunos são recepcionados e se dirigem até o refeitório para que possam almoçar.

Separados por idades e acompanhados por instrutores, realizam o descanso para que possam iniciar as atividades às 13h30.

Para os alunos de 8 a 12 anos, oferecemos um espaço para que descansem e atividades tranquilas.

Os alunos das EMEFS e Escolas Estaduais, são transportados do Projeto para as suas respectivas escolas às 11h50.

O transporte vem com os alunos que estavam no período da manhã na Escola às 12h30 minutos, para frequentarem o projeto à tarde.

Às 12h40 minutos o transporte leva os alunos que estavam no projeto no período da manhã, para as EMEIS.

O almoço no Projeto é servido das 11h00 ás 13h00, para todas as turmas.

NÚMERO DE ATENDIMENTO NO VARANDA INTEGRAL

<u>Polo I - Paulo Magalhães</u>

Manhã – 172 atendimentos

Tarde – 244 atendimentos

Total dos Períodos – 416 atendimentos

Polo II – CAIC

Manhã – 19 atendimentos

Tarde – 149 atendimentos

Total dos Períodos – 168 atendimentos

DESENVOLVIMENTO DAS ATIVIDADES

Diante da situação do Covid-19 a frequência dos alunos foi muito baixa, pois o responsáveis das crianças já não estavam mandando as crianças para as EMEIS e EMFES desde o dia 16/03/2020. Por conta desta situação relatada o projeto também sofreu uma queda.

Controle de frequência - VERDE - MANHÃ - 7 ANOS

Projeto Varanda Integral - UNIDADE 1 - Paulo Magalhães

17/03 ATÉ 31/03

	Nome do Aluno:	Dias da semana:									10					
		18	19	20	23	24	25	26	27	30	31	Total presença:	Total falta:	%Presença:	%Falta:	Observação:	Justificativa:
1	ALANNA VITÓRIA SANTOS RIBEIRO	*FJ	*FJ	*FJ	*FJ	*FJ	*FJ	*FJ	*FJ	*FJ	*FJ	0	0	0,0%	0,0%	Verificar	Substituir
2	ANA VITÓRIA SOUZA DA SILVA	*FJ	*FJ	*FJ	*FJ	*FJ	*FJ	*FJ	*FJ	*FJ	*FJ	0	0	0,0%	0,0%	Verificar	Substituir
3	ANTONIO BRUNO RAFAE TORRES TEIXEIRA	*FJ	*FJ	*FJ	*FJ	*FJ	*FJ	*FJ	*FJ	*FJ	*FJ	0	0	0,0%	0,0%	Verificar	Substituir
4	BRENO HENRIQUE MORAES DE SOUZA	*FJ	1	1	*FJ	*FJ	*FJ	*FJ	*FJ	*FJ	*FJ	2	0	20,0%	0,0%	Verificar	Justificar
5	ENZO MATHEUS GATTO DOS SANTOS	*FJ	*FJ	*FJ	*FJ	*FJ	*FJ	*FJ	*FJ	*FJ	*FJ	0	0	0,0%	0,0%	Verificar	Substituir
6	HELENA LUIZA BONIFACIO DA SILVA	*FJ	*FJ	*FJ	*FJ	*FJ	*FJ	*FJ	*FJ	*FJ	*FJ	0	0	0,0%	0,0%	Verificar	Substituir
7	INDIANARA ANGELO ALMEIDA	*FJ	*FJ	*FJ	*FJ	*FJ	*FJ	*FJ	*FJ	*FJ	*FJ	0	0	0,0%	0,0%	Verificar	Substituir
8	ISABELLA VITÓRIA RIBEIRO DA SILVA	*FJ	*FJ	*FJ	*FJ	*FJ	*FJ	*FJ	*FJ	*FJ	*FJ	0	0	0,0%	0,0%	Verificar	Substituir
9	IZADORA GONÇALVES FERNANDES DE SOUZA	*FJ	*FJ	*FJ	*FJ	*FJ	*FJ	*FJ	*FJ	*FJ	*FJ	0	0	0,0%	0,0%	Verificar	Substituir
10	JOÃO MIGUEL CAVALCANTI	*FJ	*FJ	*FJ	*FJ	*FJ	*FJ	*FJ	*FJ	*FJ	*FJ	0	0	0,0%	0,0%	Verificar	Substituir
11	LAURA COSTA DE MEIRELES	*FJ	*FJ	*FJ	*FJ	*FJ	*FJ	*FJ	*FJ	*FJ	*FJ	0	0	0,0%	0,0%	Verificar	Substituir
12	LORENA LOPES GOMES	*FJ	*FJ	*FJ	*FJ	*FJ	*FJ	*FJ	*FJ	*FJ	*FJ	0	0	0,0%	0,0%	Verificar	Substituir
13	LUIS OTÁVIO JANUÁRIO DANIEL	*FJ	*FJ	*FJ	*FJ	*FJ	*FJ	*FJ	*FJ	*FJ	*FJ	0	0	0,0%	0,0%	Verificar	Substituir
14	MANUELLA DE OLIVEIRA ALVES	1	*FJ	*FJ	*FJ	*FJ	*FJ	*FJ	*FJ	*FJ	*FJ	1	0	10,0%	0,0%	Verificar	Justificar
15	MARIA GABRIELLY DA SILVA ALVES	*FJ	1	*FJ	*FJ	*FJ	*FJ	*FJ	*FJ	*FJ	*FJ	1	0	10,0%	0,0%	Verificar	Justificar
16	MARIA LUIZA ALVES DE ARRUDA	*FJ	*FJ	*FJ	*FJ	*FJ	*FJ	*FJ	*FJ	*FJ	*FJ	0	0	0,0%	0,0%	Verificar	Substituir
17	MARLON DAVI DOS SANTOS NUNES	*FJ	*FJ	*FJ	*FJ	*FJ	*FJ	*FJ	*FJ	*FJ	*FJ	0	0	0,0%	0,0%	Verificar	Substituir
18	MOISÉS EZEQUIEL CASTRO DA SILVA	*FJ	*FJ	*FJ	*FJ	*FJ	*FJ	*FJ	*FJ	*FJ	*FJ	0	0	0,0%	0,0%	Verificar	Substituir
19	NIKOLI ALANA DA SILVA OLIVEIRA	1	*FJ	*FJ	*FJ	*FJ	*FJ	*FJ	*FJ	*FJ	*FJ	1	0	10,0%	0,0%	Verificar	Justificar
20	OLLYVER RENAN GOMES DA SILVA	*FJ	*FJ	*FJ	*FJ	*FJ	*FJ	*FJ	*FJ	*FJ	*FJ	0	0	0,0%	0,0%	Verificar	Substituir
21	PABLO FRANCISCO FERREIRA DE SOUZA	*FJ	*FJ	*FJ	*FJ	*FJ	*FJ	*FJ	*FJ	*FJ	*FJ	0	0	0,0%	0,0%	Verificar	Substituir
22	RYAN VICTOR EXPEDITO FAUSTINO ALMEIDA	*FJ	*FJ	*FJ	*FJ	*FJ	*FJ	*FJ	*FJ	*FJ	*FJ	0	0	0,0%	0,0%	Verificar	Substituir
23	SOPHIA SOUZA ELIZIANO	*FJ	*FJ	*FJ	*FJ	*FJ	*FJ	*FJ	*FJ	*FJ	*FJ	0	0	0,0%	0,0%	Verificar	Substituir
24	THIAGO ULISSES BATISTA DA COSTA	*FJ	*FJ	*FJ	*FJ	*FJ	*FJ	*FJ	*FJ	*FJ	*FJ	0	0	0,0%	0,0%	Verificar	Substituir
25	WESLEI ROGÉRIO DE OLIVEIRA JUNIOR	*FJ	*FJ	*FJ	*FJ	*FJ	*FJ	*FJ	*FJ	*FJ	*FJ	0	0	0,0%	0,0%	Verificar	Substituir
26	YAGO VINICIUS SIMÕES AMBRÓSIO	*FJ	*FJ	*FJ	*FJ	*FJ	*FJ	*FJ	*FJ	*FJ	*FJ	0	0	0,0%	0,0%	Verificar	Substituir
	Total:	2	2	1	0	0	0	0	0	0	0	5	0	0,0%	0,0%		

*FJ: Suspensão das aulas por conta do Coronavírus.

- Análise das grades para o andamento as oficinas.

Ativar o Windows
Acesse Configurações para ativar o Wi

- Avaliação dos projetos apresentados pelos Intrutores anteriormente.

- Levantamento dos materiais que serão utilizados nas oficinas.
- Reuniões com a equipe do Varanda Cultural para discutir a grade das oficinas online que serão implantadas em Abril.

DESENVOLVIMENTO DAS ATIVIDADES - VARANDA CULTURAL

Assim como no Escola Aberta não podemos iniciar as atividades do programa VARANDA CULTURAL devido a pandemia mas para que possamos ganhar tempo quando as atividades voltarem, no dia 30/03/2020 publicamos em nosso site (www.associacaomariadocarmo.org.br) um comunicado para seleção de Programas de Aula para algumas oficinas que iremos realizar online em conjunto com Secretaria de Cultura do Município de Lins. A ideia das oficinas é levar um pouca mais de intreterimento as famílias que estão de quarentena devido a pandemia do COVID19, essas oficinas serão transmitidas pelas redes socias da Prefeitura Municipal de Lins e será aberta a todos.

DESENVOLVIMENTO DAS ATIVIDADES - ESCOLA ABERTA

Esclarecemos que por conta da pandemia do COVID19 as atividades do ESCOLA ABERTA foram suspensas no dia 18/03/2020, sendo assim não realizamos atividades práticas dentro do período descrito neste relatório, apenas ações administrativas como:

- Análise das grades para o andamento as oficinas.
- Avaliação dos projetos apresentados pelos Intrutores anteriormente.
- Levantamento dos materiais que serão utilizados nas oficinas.
- Reuniões com a equipe do Varanda Cultural para discutir a grade das oficinas online que serão implantadas em Abril.
- Compra de Materiais esportivos para as oficinas, mesmo com a paralizamos ralizamos a compra para que quando as atividades retorno esses materias já estejam à disposição dos instrutores.

RESULTADOS ALCANÇADOS

A realização e execução das atividades propostas foram realizadas dentro do previsto.

Tivemos a oportunidade de recepcionar, acolher e oferecer a integração, entre os alunos participantes do Projeto.

Proporcionamos um ambiente de interação e convivência entre os alunos de forma a favorecer o desenvolvimento e ampliação dos conhecimentos de todos, familiarizando-se com a imagem do próprio corpo.

Os alunos tiveram a oportunidade de desenvolver atitudes de confiança das próprias capacidades.

Através das diferentes linguagens, oferecemos aos alunos uma aprendizagem que contribuirá de forma positiva no seu desenvolvimento físico, motor e cognitivo.

Desenvolvemos ações e atividades que englobaram todas as linguagens que oferecemos:

Tecnologia e Mídia Digital, Educação Ambiental, Leitura, Escrita, Jogos e brincadeiras, Cantigas, Dança e Recreação.

FOTOS DAS ATIVIDADES DO VARANDA INTEGRAL

Fotas Polo I - Paulo Magalhães













Fotos Atividades Polo II – CAIC







Atividades Externas – Quadra Polo II





Atendimento a população – POLO PAULO MAGALHÃES



Reunião com Equipe da Prefeitura Municipal para alinhar questões do projeto.



Manutenção no Encanamento do POLO PAULO MAGALHÃES





ROTINAS DE LIMPEZA E MANUTENÇÕES NO PRÉDIO – POLO 1 – PAULO MAGALHÃES



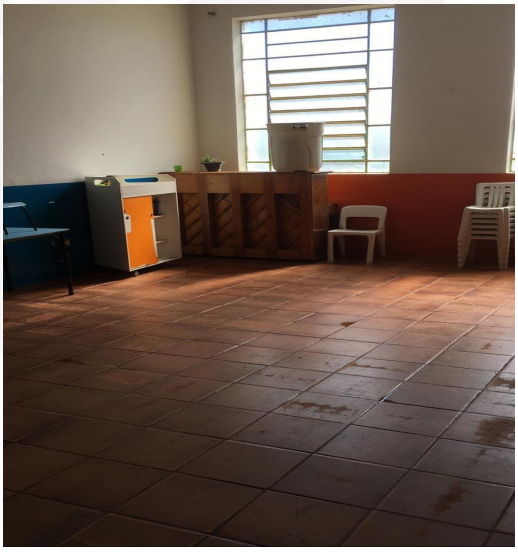

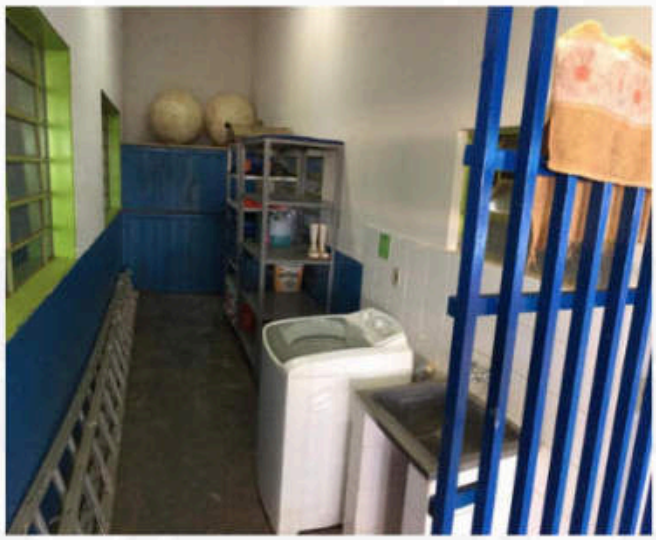

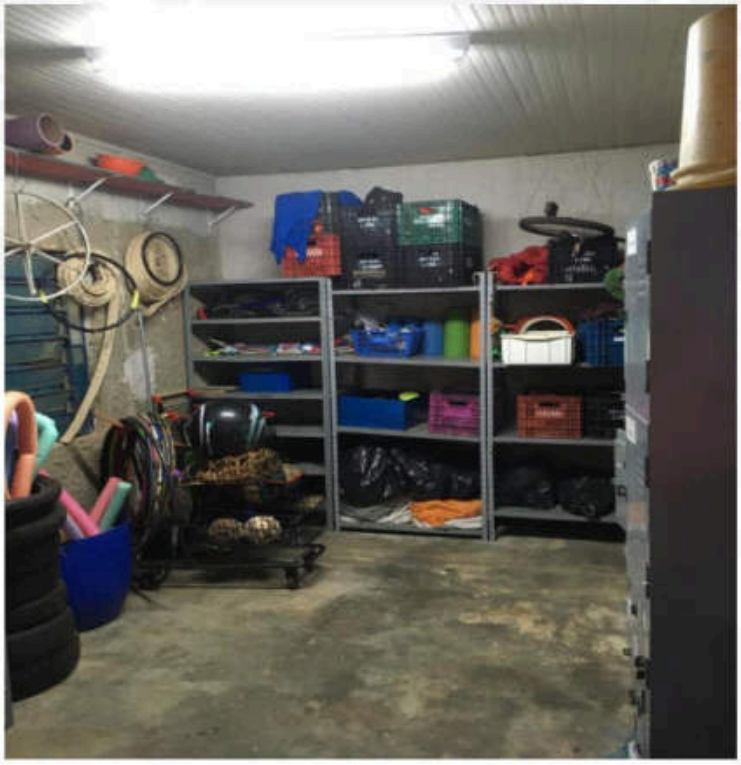

Rua Paulo Marques, 455 - Jardim Aviação - 19.020-410 - Presidente Prudente – SP
(18) 3222-4051 | contatoaemariadocarmo@gmail.com

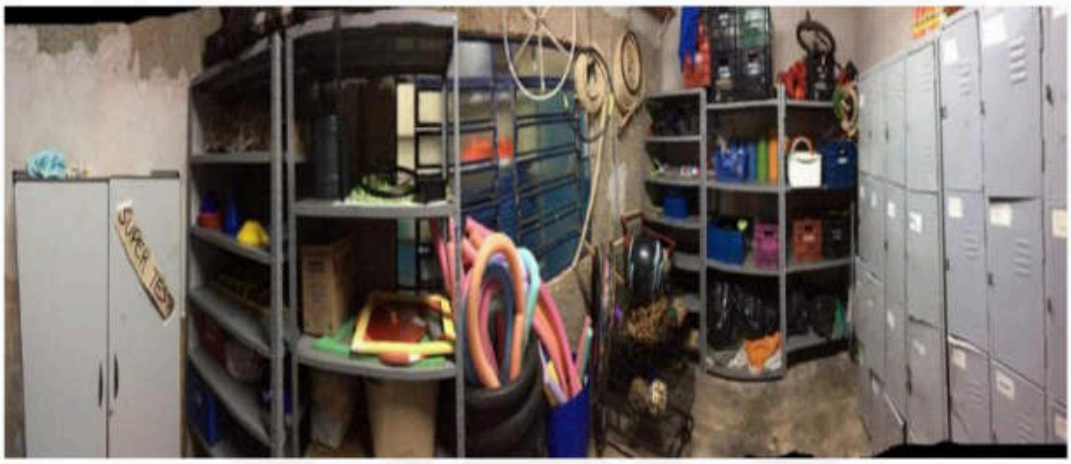

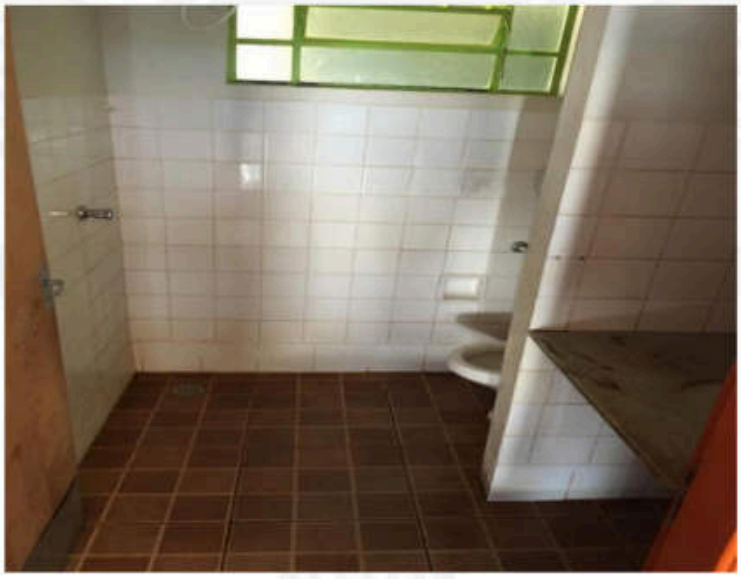

Limpeza Do Circo – Polo I

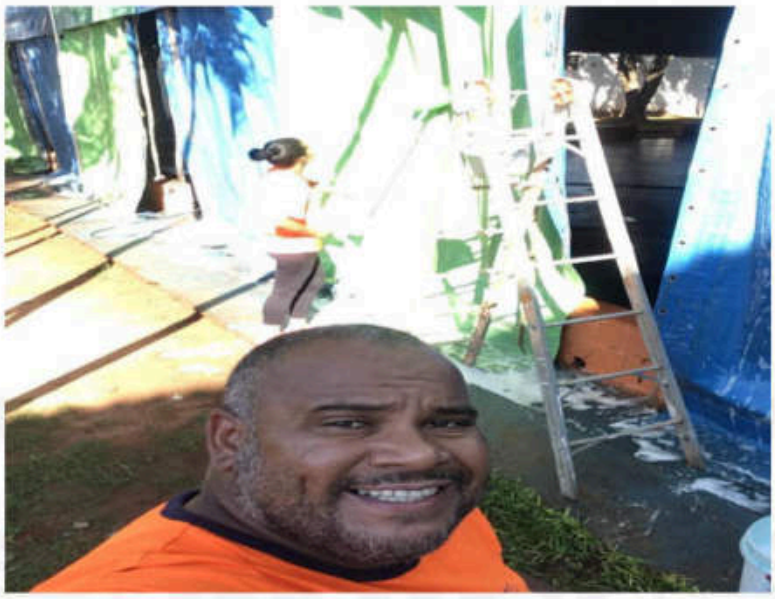



Rua Paulo Marques, 455 - Jardim Aviação - 19.020-410 - Presidente Prudente – SP
(18) 3222-4051 | contatoaemariadocarmo@gmail.com





Rua Paulo Marques, 455 - Jardim Aviação - 19.020-410 - Presidente Prudente – SP
(18) 3222-4051 | contatoaemariadocarmo@gmail.com





Rua Paulo Marques, 455 - Jardim Aviação - 19.020-410 - Presidente Prudente – SP
(18) 3222-4051 | contatoaemariadocarmo@gmail.com







Rua Paulo Marques, 455 - Jardim Aviação - 19.020-410 - Presidente Prudente – SP
(18) 3222-4051 | contatoaemariadocarmo@gmail.com



ANEXO I

COMUNICADO PARA CADASTRAMENTO DE PROJETOS CULTURAIS, MEDIANTE CESSÃO DE ESPAÇO, JUNTO AO TERMO DE COLABORAÇÃO Nº 001/2020, FIRMADO ENTRE O A ASSOCIAÇÃO EDUCACIONAL MARIA DO CARMO E A PREFEITURA MUNICIPAL DE LINS, PARA REALIZAÇÃO DAS ATIVIDADES DO PROGRAMA "VARANDA VIVER COM ARTE".

A Associação Educacional Maria do Carmo - AEMC, faz saber e torna público aos interessados em geral que durante os dias **31/03 á 03/04 de 2020**, estaremos recebendo em nosso endereço eletrônico varandaintegral@gmail.com**Programas de Aulas dos microempreendedores individuais (MEI)** ou que possam ser representados por empresas do setor Cultural, Pedagógico e Esportivo (CNPJ)**, nas áreas de TEATRO INFANTO JUVENIL, TEATRO JUVENIL ADULTO, ARTE DE CONTAR HISTÓRIAS, DANÇA – JAZZ CONTEMPORÂNEO e STILLETO DANCE, DANÇA AERÓBICA (MIX) e PRÁTICAS CORPORAIS – "BEM- ESTAR** a serem executadas pelo período de 12 meses, por meio de cessão de espaços cedidos pela Prefeitura Municipal de Lins, de acordo como Termo de Colaboração Nº 001/2020, **VISANDO O DESENVOLVIMENTO DE ATIVIDADES CULTURAIS, PARA O EFETIVO DESENVOLVIMENTO DO PROJETO "VARANDA VIVER COM ARTE"**, na forma estabelecida neste comunicado, com fundamento no Regulamento para a Contratação de Obras, Serviços e Compras da **AEMC**, nas seguintes condições:

1. DO OBJETO

1.1. Este comunicado visa à seleção e cadastramento de Planos de Aulas, dos profissionais microempreendedores individuais (MEI) ou que possam ser representados

por empresas do setor pertinente, pessoa jurídica (CNPJ), interessados em executar o projeto apresentado, para a Associação Educacional Maria do Carmo - AEMC, junto à Municipalidade de Lins, como Instrutores, para as Ações descritas a seguir, com acesso gratuito à população mediante cessão nos espaços públicos da cidade, direcionados a crianças, jovens, adultos e idosos.

1.2. Serão selecionados e cadastrados os programas de aulas inscritos nas áreas de atuação **de acordo com os quadros do item 1.4.**

1.3. Os inscritos deverão comprovar conhecimento e experiência na respectiva área, observados os critérios de aceitabilidade das propostas descritas nos itens seguintes deste comunicado.

1.4. Os proponentes deverão atender ao disposto no programa "**VARANDA CULTURAL**", conforme especificação abaixo:

Programa	Tipo de Oficina	Atribuições
Varanda Cultural	**TEATRO INFANTO JUVENIL**	**Formação:** nível superior na área de Educação Artística, experiência na área teatral; Conhecimentos na área arte educação e teatro com crianças e jovens; Experiência em trabalhar com projetos sócios culturais; Disponibilidade para trabalhar em finais de semana; Habilidades didáticas e pedagógicas para trabalhar com alunos de diferentes faixas etárias e gêneros; Conhecimento em organizações de eventos e apresentações públicas.
	TEATRO JUVENIL ADULTO	**Formação**: nível superior na área de Educação Artística, experiência na área teatral; Conhecimentos na área arte educação e teatro com jovens e adultos; Experiência em trabalhar com projetos sócios culturais; Disponibilidade para trabalhar em finais de semana; Habilidades didáticas e pedagógicas para trabalhar com alunos de diferentes faixas etárias e gêneros; Conhecimento em organizações de eventos e apresentações públicas.

	ARTE DE CONTAR HISTÓRIAS	Experiência em ministrar aulas de narrativas tradicionais (orais) e literárias, como despertar as potencialidades de cada contador, literatura infantil, e contação de histórias para crianças e jovens, como escolher uma história, pesquisa e técnicas de narrativas, contação de histórias na contemporaneidade e abordagem da contação de histórias em diversos lugares. Disponibilidade para trabalhar em finais de semana; Conhecimento de organizações de eventos e/ou exposições;Facilidade de comunicar-se e ser compreendido; Habilidades didáticas e pedagógicas para lidar com alunos de forma geral.
	DANÇA - JAZZ CONTEMPORÂNEO e STILLETO DANCE	Experiência em ministrar aulas de Jazz Contemporâneo e Stilleto Dance: Experiência em trabalhar com projetos sócios culturais; Disponibilidade para trabalhar em finais de semana; Habilidades didáticas e pedagógicas para trabalhar alunos de diferentes faixas etárias; Conhecimento em organizações de eventos e apresentações públicas.
	DANÇA AERÓBICA (MIX)	Possuir carteira do Conselho Regional de Educação Física – CREF com anuidade quitada (graduado ou provisionado, comprovado com certificado) Conhecimento em diversos treinamentos físicos; Disponibilidade para trabalhar em finais de semana; Habilidades didáticas e pedagógicas para trabalhar alunos de diferentes faixas etárias; Conhecimento em organizações de eventos e apresentações públicas.
	PRÁTICAS CORPORAIS – "BEM – ESTAR"	Experiência na área de práticas corporais baseada nos princípios da medicina chinesa que proporcionam exercícios corporais, visando saúde, melhorando o equilíbrio, postura, flexibilidade, capacidade respiratória, aliviando o estado de ansiedade, promovendo a calma mental, fortalecendo ossos, músculos e desenvolvendo a energia vital com certificação: Conhecimentos em estilos e ritmos musicais variados; Conhecimentos intermediários em danças de salão; Experiência em trabalhar com projetos sócios culturais; Disponibilidade para trabalhar em finais de semana; Habilidades didáticas e pedagógicas para trabalhar com alunos de diferentes faixas etárias e gêneros;

		Conhecimento em organizações de eventos e apresentações públicas.

1.5 ATRIBUIÇÕES GERAIS DOSINSTRUTORES:

1. Elaborar e cumprir plano de trabalho trimestral;
2. Zelar pela aprendizagem dos alunos;
3. Utilizar as novas tecnologias de forma a enriquecer as atividades diárias;
4. Aprofundar o processo de aprendizagem, iniciado nos Polos de Atividades Culturais do Município de Lins, de forma lúdica, utilizando materiais pedagógicos diversos;
5. Organizar o espaço em que as atividades serão desenvolvidas, proporcionando aos alunos ambiente acolhedor;
6. Retomar periodicamente as atividades em que os alunos apresentem maiores dificuldades.
7. Disponibilidade para trabalho no período matutino, vespertino e noturno, de acordo com cada Oficina Cultural, durante a semana e quando necessário, aos finais de semana.
8. Experiência e habilidade para o desenvolvimento de trabalho cultural com famílias, crianças, pré-adolescentes, adolescentes, jovens, adultos e idosos de ambos os gêneros.
9. Dinamismo e fácil relacionamento em grupo.
10. Participar de capacitação mensal de até 10 (dez) horas, de acordo com o Plano de Trabalho da Instituição.
11. As atividades serão desenvolvidas nos Polos Culturais do município de acordo com a demanda existente na Coordenadoria de Cultura.

2. DAS ESPECIFICAÇÕES DAS ATIVIDADES A SEREM REALIZADAS

2.1. a) **Oficina:** atividade ministrada por Profissionais qualificados, na qual são abordados aspectos práticos e teóricos da linguagem artística cultural, de forma extensiva e regular, poderá ser organizada em módulo de nível inicial, intermediário e avançada, gerando produções artísticas para apresentações à população Municipal. As atividades deverão ser organizadas com carga horária definida no programa, baseada nas cargas recomendadas pelo Contratante, conforme necessidade da demanda da Coordenadoria de Cultura.

2.2. Os objetivos poderão ser tanto de iniciação quanto de aprofundamento dos fundamentos das áreas de atuação proporcionando gratuitamente ao munícipe qualificar-se, atualizar-se, enriquecer sua experiência de vida e formação nas diversas linguagens artísticas, participando de atividades de educação, prática cultural, esporte, fruição livre e sociabilização.

2.3. O público-alvo das Ações desenvolvidas é qualquer munícipe, residente em [redacted]

[redacted] A Associação Educacional Maria do Carmo, através da parceria firmada com a Municipalidade de Lins, disponibilizará espaços previamente cedidos pela própria Prefeitura para a realização das oficinas.

3.2. Os Planos de Aulas deverão apresentar as atividades de acordo com os espaços e atividades previstas no presente, sendo executadas nos espaços cedidos pela Prefeitura Municipal de Lins nos endereços abaixo:

PROGARMA ESCOLA CULTURAL

Polo Paulo Magalhães - Rua Regente Feijó, 52 - Centro, Telefone (14) 3522-1598.

Polo Casa da Cultura de Lins – Av. José da Conceição, 111.

Polo Casa do Artesão – Rua Osvaldo Cruz / XV de Novembro.

Polo Biblioteca Municipal – Rua 21 de Abril, 424.

Polo Museu Histórico de Lins – Rua Aureliano de Andrade, 100.

4. DAS EXIGÊNCIAS GERAIS PARA PARTICIPAÇÃO

4.1. Poderão participar deste processo de seleção pessoas jurídicas que conheçam as condições determinadas neste comunicado e que apresente no ato da inscrição a documentação abaixo e as previstas no item 6.1:

a) Comprovação da condição de microempreendedor individual ou de inscrição do seu CNPJ;

b) Prova de regularidade fiscal municipal e federal;

c) Prova de regularidade perante o INSS e FGTS;

d) Prova de regularidade trabalhista.

4.2. Não poderão se inscrever servidores pertencentes aos quadros de funcionários da Prefeitura do Município de Lins e/ou prestadores de serviços de outras empresas terceirizadas ou parceiras da Prefeitura do Município de Lins ou pessoas que não se enquadram no item 4.1.

5. DO CRONOGRAMA

Nº	ETAPAS/DESCRIÇÃO	DATAS
01	Publicação do Comunicado de cadastramento de instrutores	31/03/2020
02	Período de inscrições e envio do Programa de Aula	Nos dias 31/03 á 03/04/2020
03	Análise de documentos e projetos para Seleção	06/04/2020
04	Publicação parcial 1 dos instrutores aprovados para entrevista	07/04/2020
05	Entrevistas	08/04/2020

6. DAS INSCRIÇÕES

6.1. Os Planos de Aula deverão ser enviados para o endereço eletrônico do projeto, varandaintegral@gmail.com entre os dias 31/03 á 03/04/2020.

PARA PRESERSAR A SAÚDE DE NOSSOS COLABORADORES, BEM COMO DOS PARTICIPANTES NO PROCESSO, A ASSOCIAÇÃO EDUCACIONAL MARIA DO CARMO – AEMC RECEBERÁ O PLANO DE AULA E CURRÍCULO DOS INTERESSADOS PELO ENDEREÇO DE E-MAIL varandaintegral@gmail.com, EVITANDO ASSIM AGLOMERAÇÕES ECONTATO FÍSICO.

OS DEMAIS DOCUMENTOS NECESSÁRIOS PARA A CONTRATAÇÃO SERÃO SOLICITADOS AOS INTERESSADOS APÓS TODO O PROCESSO DE

SELEÇÃO, CONFORME ITENS 7 E 8 DESTE COMUNICADO DE CADASTRAMENTO.

6.1.1. No Plano de Aula deve ser especificada uma das áreas previstas o presente comunicado, contendo: Título da oficina, Objetivos (geral e específico), justificativa, cronograma de atividades, público alvo, metodologia de ensino.

6.1.2. Apresentação de currículo, comprovação de experiência e eventual formação específica comprovada por meio de apresentação de diplomas, cursos, certificados, demonstrando estar o proponente apto a desenvolver as atividades na área de atuação proposta (de acordo com as áreas de atuação previstas neste comunicado), bem como documentos comprobatórios da experiência.

6.1.3. Declaração de ciência do proponente de que o seu cadastramento e sua possível seleção para integrar o presente programa não geram direitos subjetivos a sua efetiva contratação e que conhece e aceita incondicionalmente as regras, responsabilizando-se por todas as informações contidas na documentação apresentada por ele, caso venha a ser contratado; e declaração de que não exerce cargo público na Municipalidade e/ou prestadores de serviços de empresas terceirizadas.

7. DA COMISSÃO DE SELEÇÃO

7.1. A Comissão de Seleção caberá em primeira fase à análise e a seleção curriculares, e em segunda fase entrevistas ambas de caráter eliminatório, sendo composta por membros indicados pela Associação e representantes da Prefeitura de Lins da Coordenadoria de Cultura.

A Comissão será soberana quanto aos méritos das decisões.

8. DA SELEÇÃO E DOS CRITÉRIOS PARA HABILITAÇÃO

8.1. A Comissão de Seleção avaliará os proponentes por área, observados os currículos e documentos apresentados, considerando as exigências especificadas neste comunicado de acordo com os seguintes critérios e em duas fases:

8.1.1. Comprovação de experiência na área;

8.1. 2. Adequação do currículo ao Projeto;

8.1.3. Comprovação de conhecimento e experiência na área escolhida através de diplomas, certidões ou documentos comprobatórios de cursos ou especializações na área ou similares;

8.1.4. Pertinência dos métodos de trabalho escolhidos em relação ao público-alvo;

8.1.5. Interesse e experiência sociocultural do proponente;

8.1.6. Entrevista;

8.1.7. Adequação, relevância e condições de aplicação do projeto nos espaços cedidos pela Prefeitura de Lins, em parceria com a Associação Educacional Maria do Carmo;

8.2. Primeira fase: Serão consideradas na análise a entrega, autenticidade, validade e compatibilidade dos documentos com objeto deste comunicado;

8.2.1. Os documentos comprobatórios devem conter o nome, foto ou imagem do candidato, podendo ser: matérias de imprensa escrita, diplomas, certificados, declarações, folder, folhetos, filipetas ou outro documento de igual valor aceito pela comissão;

8.2.2. O resultado da primeira fase dos selecionados para entrevistas, será publicado no site da entidade: www.associacaomariadocarmo.org.br;

8.3. Segunda fase: Consistirá na entrevista com os aprovados na primeira fase;

8.4. Será formado cadastro para chamada de acordo com a necessidade do Programa.

10. DAS CONDIÇÕES DE CADASTRAMENTO

10.1. Os proponentes selecionados serão cadastrados num banco de dados, a partir do qual a Associação Educacional Maria do Carmo, conforme solicitação e necessidade se reserva o direito de contratar as propostas, durante o período de duração do Programa, nos moldes do pactuado no Termo de Colaboração Nº001/2020.

10.2. As contratações serão de responsabilidade da Associação Educacional Maria do Carmo e realizadas com fundamento no Regulamento para a Contratação de Obras, Serviços e Compras da Associação e de acordo com o Termo de Colaboração Nº001/2020 firmado com a Prefeitura Municipal de Lins/SP;

10.3. Caso os proponentes cadastrados não possam atender as necessidades do Programa ou na falta de documentação, de manifestação ou na hipótese de desistência do interessado no prazo estabelecido, a Associação convocará outro selecionado.

11. DA REMUNERAÇÃO

11.1. O profissional cujo Plano de Aula foi selecionado será contratado como Instrutor e, receberá como contrapartida financeira pelos serviços prestados o pagamento de R$ 30,00 (trinta reais) por hora trabalhada.

11.2. Esse valor abrange todos os custos e despesas diretas ou indiretamente envolvidas, não sendo devido nenhum outro valor, seja a que título for.

11.3. O valor devido aos Instrutores será apurado mensalmente e pagos no mês subsequente, até o dia 10(dez) após a comprovação da execução dos serviços, mediante relatório de atividade, avaliação de cada atividade e fotos das oficinas, entregues pelos coordenadores responsáveis.

11.4. A Municipalidade e a Associação serão responsáveis pela fiscalização da efetiva execução das oficinas, através de responsável, nos polos de atuação;

11.5. A Associação não se responsabilizará em hipótese alguma pelos atos, contratos ou compromissos assumidos de natureza comercial, financeira, trabalhista ou outra, realizados pelo contratado para fins do cumprimento do Contrato.

11.6. Os recolhimentos previdenciários e encargos são de responsabilidade exclusiva do contratado, que deverá apresentar mensalmente as guias recolhidas ao Contratante.

12. DAS PENALIDADES

12.1. A inexecução parcial ou total do contrato acarretará a sua rescisão.

13. DAS DISPOSIÇÕES FINAIS

13.1. Em nenhuma hipótese será permitida apresentação de protocolos em substituição aos documentos exigidos.

13.2. Não será permitida a inscrição por procuração, devendo ser realizada pelo candidato interessado.

13.3. Os casos omissos relativos ao presente comunicado serão resolvidos pela Comissão de Seleção e a Associação Maria do Carmo, ouvidas as áreas competentes.

14. GRADE DE HORÁRIO DAS ATIVIDADES

Linguagem	Turmas	Dia da Semana	Horário	Local	Faixa Etária
ARTE DE CONTAR HISTÓRIAS	Turma 1	Sábado	09:00às 12:00	Casa do Artesão	A partir de 16 anos.
BEM-ESTAR - Práticas Corporais	Turma 1	Sexta - Feira	19:30às 21:00	Casa da Cultura de Lins	A partir de 14 anos.
	Turma 2		08:00às 09:30	Casa da Cultura de Lins	A partir de 14 anos.
JAZZ CONTEMPORÂNEO	Turma 1	Sexta - Feira	19:00às 21:00	Casa da Cultura de Lins	A partir de 14 anos.
STILLETO DANCE	Turma 1	Sábado	13:00às 14:30	Casa da Cultura de Lins	A partir de 16 anos.
MIX FUNCIONAL	Turma 1	Segundas e Terças - Feiras	18:30às 19:15	Casa da Cultura de Lins	A partir de 14 anos.
MIX DANCE	Turma 1	Segundas e Terças - Feiras	19:30às 20:45	Casa da Cultura de Lins	A partir de 12 anos.
TEATRO - Juvenil Adulto	Turma1	Sábado e Domingo	14:30às 19:00	Casa da Cultura de Lins	A partir de 16 anos.
TEATRO - Infanto Juvenil	Turma 1	Quinta - Feira	18:00às 20:00	Casa da Cultura de Lins	De 6 a 10 anos.
	Turma 2	Sábado	14:00às 17:00	Polo Paulo Magalhães	De 11 a 15 anos.

DESENVOLVIMENTO DAS AÇÕES – VARANDA INTEGRAL DENTRO DO MÊS DE ABRIL

AÇÕES ADMINISTRATIVAS

Diante da situação da pandemia, estamos realizando o inventário dos mobiliários, materiais pedagógicos, equipamentos da Unidade I – Projeto Varanda Integral Paulo Magalhães.

Realizamos cotação para detetização da Unidade I pois, com a realização da limpeza foi constatado que o prédio necessita de uma detetização e desratização, e por fim instalação de porta iscas raticidas.

Realizaçã de cotação de cesta básica para os auxiliares de limpeza .

Realização de cotação de ferramentas, luminárias, lampadas e tintas.

Acompanhamento do recebimento dos materiais adquiridos para realização da execução da pintura do mural, visando deixar o ambiente do Projeto Varanda -Polo II localizado na Unidade Escolar EMEF João Alves da Costa " CAIC" mais agradavel para recepção dos alunos.

De acordo com as normas da Associação Educacional Maria do Carmo, foram adquiridas 10 (dez) cestas básicas. No dia 08/04/2020 (quarta-feira), foi entregue, devido a pandemia, as cestas básicas aos colaboradores do Projeto Varanda nas suas respectivas residencias, seguindo todas as normas e cuidados da Secretaria Municipal de Saúde, conforme as fotos em anexo. As 03 (três) cestas restantes foram doadas para famílias de alunos do Projeto Varanda Integral.







Rua Paulo Marques, 455 - Jardim Aviação - 19.020-410 - Presidente Prudente – SP
(18) 3222-4051 | contatoaemariadocarmo@gmail.com

COMPRA DE MATERIAIS

Mesmo com a paralização, realizamos a compra de alguns produtos de limpeza e EPIs, para que os funcionários possam manter os polos I e II limpos e higienizados.

Quanto aos materias de papelaria e pedagógicos, realizamos a compra com o intuito de preparar os espaços para quando as atividades forem retomadas, e esses locais possam estar abastecidos de materiais essenciais e preparados para o bom desenvolvimento das oficinas.

Estamos aproveitando a paralização para realização de pequenos serviços de manutenção predial nos polos, sendo assim compramos materiais elétricos, hidráulicos, tintas, todo o necessário para execução de pequenos reparos na estrutura dos espaços.





MANUTENÇÕES PREDIAL

Foi realizado troca de luminárias e lâmpadas da sala de dança do Polo I .







No Polo II foi realizada a pintura do mural em três paredes.







LIMPEZA DOS ESPAÇOS

Os funcionários trabalham 04 horas por dia, entrando as 07:00 horas e saindo as 11:00 horas.

Foram executados os seguintes serviços: limpeza da frente, pátio, quintal, salas de aula , banheiros, refeitórios e área do circo do Polo I.




Lavagem interna e externa das lonas do circo.



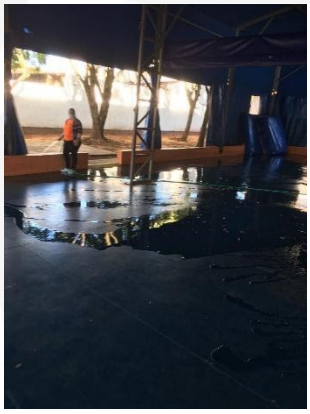

Limpeza e organização do anfiteatro.





Espaço preparado todos os dias para as lives do Varanda Cultural, que estão sendo realizadas no prédio.

Realização da limpeza Geral no Polo II CAIC , banheiros, salas de aula e paredes.




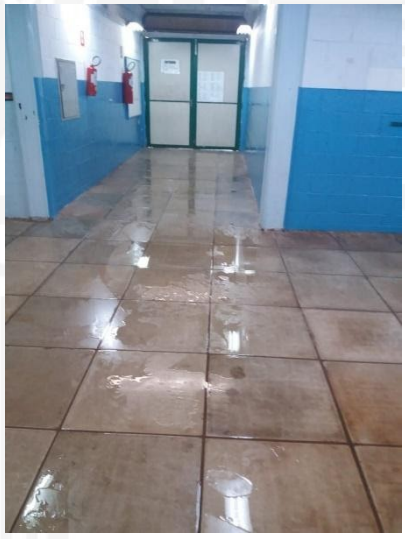

AÇÕES DA GESTÃO PEDAGÓGICA

Durante esse período delicado que estamos passando devido a pandemia do COVID-19, infelizmente não podemos estar com as crianças diariamente fazendo atividades por conta da quarentena, sendo assim, revisitamos o que foi citado no plano de trabalho, os autores (Paulo Freire, Edgar Morin, Wallo e Vigotski), planos de aula e atividades.

Através de vídeo conferência, no dia 13/04/2020, debatemos sobre a leitura do projeto educacional, apresentado na licitação, projeto esse que traz todo cronograma e atividades

que são desenvolvidas no dia-a-dia do Projeto Varanda, ao longo do debate, discutimos sobre metas a serem traçadas para quando retornarmos com as atividades, colaborarmos com a Secretaria Municipal de Educação.

Logo após todas essas atividades citadas acima, através de video conferência, passamos tudo que foi visto e debatido no dia 13/04/2020, tivemos um feedback muito positivo sobre as metas traçadas para o retorno logo após a pandemia, e ficou acordado que quando aproximar-se o fim do decreto, realizaremos uma vídeo conferência com todos os instrutores, para que possamos explanar a todos os princípios da empresa, e deixar bem claro que estamos empenhados em colaborar com a Secretaria Municipal de Educação realizando um trabalho pedagógico e recreativo, visando a aprendizagem das crianças, sendo assim, podendo ajudar e fazer com que a criança desenvolva o que infelizmente ficou escasso durante a pandemia. As vídeos conferências serão específicas com seus respectivos coordenadores, Varanda Integral, Escola Aberta e Varanda Cultural.

No dia 20/04/2020, fomos informados e orientados a preparar o Polo I do Projeto Varanda, localizado no endereço, Rua Regente Feijó, nº 52, para realização das lives do Varanda Cultural transmitidas diretamente no facebook da Prefeitura de Lins.
A Equipe da Associação esteve no projeto e reuni-se com o coordenador de cultura Junior Medrado, oportunidade em que orientramos a ele todo o procedimento da internet, senha, onde fica alocado, e deixamos todos os espaços disponíveis para que as lives do Varanda Cultural fossem devidamente realizadas de forma agradável.

Estamos realizando diariamente o acompanhamento de todas as lives em tempo real, através do facebook da Prefeitura Municipal de Lins.

ROTINA DE FUNCIONAMENTO

Devido a pandemia, as atividades com os alunos estão suspensas, com exceçaão da equipe de limpeza que está trabalhando com todos os cuidados necessários e em horário reduzido para manter os espaços limpos e higienizados.

NÚMERO DE ATENDIMENTO NO VARANDA INTEGRAL

Mediante a paralização não estamos realizando atendimento em nunhum dos polos.

DESENVOLVIMENTO DAS ATIVIDADES - ESCOLA ABERTA

Destacamos que por conta da pandemia do COVID19 as atividades do ESCOLA ABERTA foram suspensas desde o dia 18/03/2020, sendo assim não realizamos atividades práticas dentro do período descrito neste relatório, apenas ações administrativas e a realização de aulas através de lives online pelo Facebook da Prefeitura Municipal de Lins, as aulas são ministradas pela nossa Coordenadora Laura Maria e acontece nos dias a seguir:

Terças-Feiras às 9h00 – Aula de Treinamento Funcional

Quintas –Feiras às 18h30 – Aula de Alongamento

As aulas tem duração de 50 minutos a 1hora de live, antecedendo com 30 minutos de preparação do local, áudio e recados essenciais a serem dados à população quanto a utilização de máscaras, limpeza, utilização de álcool em gel e objetos que serão utilizados nas aulas.

DESENVOLVIMENTO DAS ATIVIDADES - VARANDA CULTURAL

Assim como no Escola Aberta não realizamos as atividades presenciais do programa VARANDA CULTURAL devido a pandemia.

Para execução do proposto durante o período de Pandemia, concluímos a análise dos projetos (planos de aula) que foram entregues no processo seletivo. O resultado foi

publicado no nosso site (www.associacaomariadocarmo.org.br) junto com a documentação necessária para efitivação das contratações. Segue Anexo o Comunicado.

Em seguida efetivamos as contratações dos Instrutores selecionados e demos início às gravações das lives que foram realizadas em parceria com a Secretaria de Cultura do Município de Lins.

A idéia das oficinas é levar um pouco mais de intreterimento as famílias que estão de quarentena devido a pandemia do COVID19, essas oficinas serão transmitidas pelas redes socias da Prefeitura Municipal de Lins e será aberta a todos.

ATIVIDADES ONLINE

OFICINA DE MIX DANCE

Datas das aulas 20, 21, 27 e 29 de abril.

Instrutores: Robson Melo e Daiana Cristina.

Instrutor: Robson Melo

Total de Horas aulas: 10 horas.

(8 horas aula + 2 horas de reunião, planejamento e organização)

Intrutora: Daiana Cristina

Total de Horas aulas: 10 horas.

(8 horas aula + 2 horas de reunião, planejamento e organização).

OFICINA DE BEM-ESTAR

Datas das aulas 21, 23, 28 e 30 de abril.

Instrutor: Deraldo Ferreira.

Total de Horas aulas: 10 horas.

(8 horas aula + 2 horas de reunião, planejamento e organização).

ATIVIDADE DE ALONGAMENTO / FUNCIONAL

Datas das aulas 23, 29 e 30 de abril.

Instrutor: Deraldo Ferreira.

Total de Horas aulas: 8 horas.

(8 horas aula + 2 horas de reunião, planejamento e organização).

ARTE DE CONTAR HISTÓRIAS

Produção e exibição de vídeos as segundas, quartas e sextas-feiras

Instrutora: Andressa Giacomini.

Total de Horas aulas: 10 horas.

(8 horas aula + 2 horas de reunião, planejamento e organização).

TEATRALIZANDO

Produção e exibição de vídeos aos finais de semana sábado e domingos. .

Instrutor: João Mendes.

Total de Horas aulas: 10 horas.

(8 horas aula + 2 horas de reunião, planejamento e organização).

RESULTADOS ALCANÇADOS

Diante de todas dificuldades, realizamos diversos serviços no Projeto Varanda, os espaços estão adequados para caso precisarem serem usados, por exemplo, em uma emergência. Nesta quarentena necessária para que o vírus COVID-19 seja contido, estamos passando por processos de capacitação e qualificação para melhor desempenho de nossas atividades.

No dia-a-dia os materiais necessários para o bem-estar das crianças são comprados e utilizados para manutenção, limpeza, deixando o ambiente diferenciado e apropriado para a recepção futura nos alunos e bem estar dos profissionais envolvidos no projeto.

A cada dia que se passa somos estimulados a trabalhar e realizar ações durante esse período delicado e desejamos que isso passe logo, juntos venceremos, lave as mãos, não esqueçam de usar máscaras e quem puder, fique em casa.

"A educação é arma mais poderosa que você pode usar para mudar o mundo"
Nelson Mandela

ANEXO I

PUBLICAÇÃO PARCIAL DOS INSTRUTORES APROVADOS PARA ENTREVISTA, CONFORME CADASTRAMENTO DE PROJETOS CULTURAIS, APRESENTADOS PARA DESENVOLVIMENTO NO PROGRAMA "VARANDA CULTURAL", CONFORME TERMO DE COLABORAÇÃO Nº 001/2020, FIRMADO ENTRE A ASSOCIAÇÃO EDUCACIONAL MARIA DO CARMO E A PREFEITURA DE LINS/SP.

A **Associação Educacional Maria do Carmo Ferreira Paula**, pessoa jurídica de direito privado, sem fins lucrativos, organização da sociedade civil, de interesse coletivo e público, inscrita no CNPJ nº 22.533.209/0001-53, vem pelo presente tornar público, a lista de Prestadores de Serviços, cujo Plano de Aula e demais exigências foram atendidas no Processo de Seleção e Cadastramento publicado em 31/03.

Lembrando que as entrevistas serão feitas de modo remoto, via internet conforme cronograma.

Lista de Programas de Aula Selecionados para o Desenvolvimento do Projeto - "Varanda Cultural "	
Nome do Plano	**Linguagem**
Deraldo Ferreira Neto	Bem Estar
Andressa Maqrues Giacomini	Arte de Contar Histórias
Daiana Bailarina	Dança
João Mendes	Teatro
Robson Mello	Jazz Contemporâneo

OBS: Os planos de aula que não forem selecionados nesta fase do processo seletivo irão compor um banco de dados da entidade e poderão ser chamados de acordo com a necessidade apresentada pelo projeto.

Presidente Prudente, 07 de Abril de 2020.

DESENVOLVIMENTO DAS AÇÕES – VARANDA INTEGRAL DENTRO DO MÊS DE MAIO

AÇÕES ADMINISTRATIVAS

Diante da situação da pandemia foi realizado a compra de equipamentos de EPIs, materiais pedagógicos da Unidade 1 – Projeto Varanda Integral – Paulo Magalhães.

Realizamos cotação para troca da porta do teatro, bem como o acompanhamento do serralheiro para medição da grade, ligações para vidaraçarias para orçar os vidros quebrados do Paulo Magalhães, acompanhamento dos fornecedores para medição, verificação do vazamento dos banheiros e da copa juntamente com encanador e orçamento da tela cozinha.

Orçamento vazamentos Polo 1.

Acompanhamento TEG SEG e EXTINSONIA ao prédio Varanda Integral – Polo I Paulo Magalhães e Polo II CAIC para revisão dos extintores das unidades para ser realizado orçamento e recarga de extintores Polo 1 e Polo 2.

Acompanhamento da dedetização da Unidade 1, limpeza predial e verificação das telhas quebradas e manutenção de jardinagem (área interna e externa).

Realizamos vídeo-conferência da gestão para traçar metas e objetivos do mês de Maio.

Elaboração de recibo para entrega dos uniformes e cesta básica do Varanda Escola Aberta e Varanda Cultural.

Entrega dos Uniformes para Varanda Escola Aberta e Varanda Cultural para serem utilizados nas Lives.

Acompanhamento da Live da Oficina Cultural- Bem Estar com Profº Deraldo.

Comparecimento na Prefeitura Municipal para entrega do Unifrome para o Prefeito do Município, Senhor Edgar de Souza e a Secretária Municipal de Educação, Senhora Denise Magnoler.

Acompanhamento semanal nas atividades de limpeza do Polo Paulo Magalhães.

Conferência dos itens do Inventário.

Verificação das caixas de som que estão quebradas para que seja realizado orçamento para conserto.

Reunião com Equipe de Apoio para organização da limpeza predial.

Reunião da Gestão no Paulo Magalães para conferência do relatório e prestação de contas.

Reunião Pedagógica que devido a pandemia foi realizada respeitando as normas da Secretaria da Saúde.

Recebimento do arquivo adquirido para melhor organizar a documentação do administrativo.

Recolhimento dos entulhos da poda do jardim do Polo Paulo Magalhães.

Finalizando salas piso superior

Fotos das Ações Administrativas


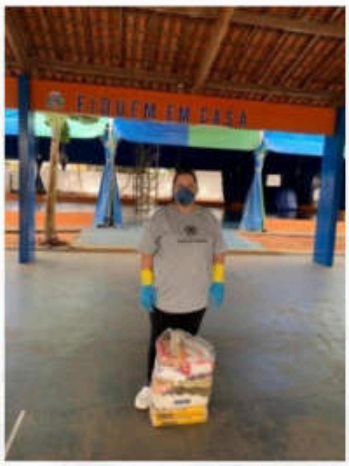








Rua Paulo Marques, 455 - Jardim Aviação - 19.020-410 - Presidente Prudente – SP
(18) 3222-4051 | contatoaemariadocarmo@gmail.com









Rua Paulo Marques, 455 - Jardim Aviação - 19.020-410 - Presidente Prudente – SP
(18) 3222-4051 | contatoaemariadocarmo@gmail.com

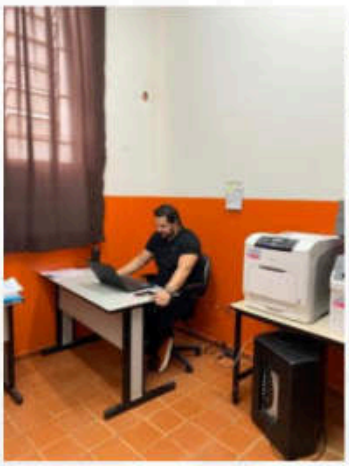

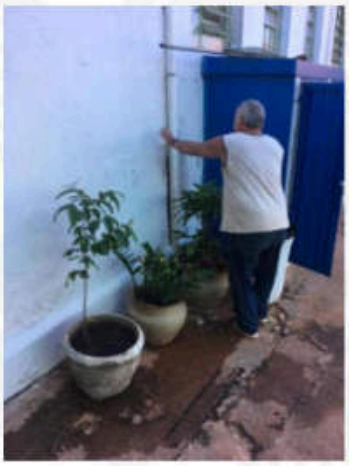


Rua Paulo Marques, 455 - Jardim Aviação - 19.020-410 - Presidente Prudente – SP
(18) 3222-4051 | contatoaemariadocarmo@gmail.com



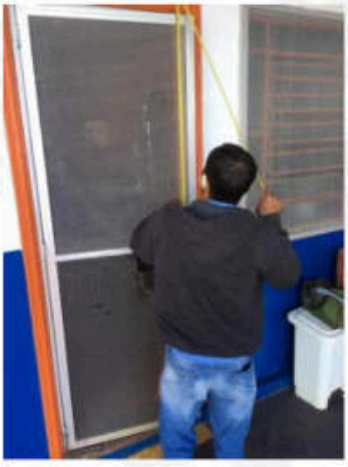



Rua Paulo Marques, 455 - Jardim Aviação - 19.020-410 - Presidente Prudente – SP
(18) 3222-4051 | contatoaemariadocarmo@gmail.com







Rua Paulo Marques, 455 - Jardim Aviação - 19.020-410 - Presidente Prudente – SP
(18) 3222-4051 | contatoaemariadocarmo@gmail.com



COMPRA DE MATERIAIS

Mesmo com a paralização, a AEMC realizou a compra de alguns produtos de limpeza e EPIs, (sapato impermeável de borracha) para os funcionários de apoio realizarem a manuntenção dosPolos I e II que se mantêm limpos limpos e higienizados.

Compra de EPIS para realização da manutenção de jardinagem no Polo I, o uso do material é indispensavel para evitarmos acidentes.

Compra de arquivo para o departmento administrativo.

Compra de carretel naylon para roçadeira.

Compra da máquina de cortar grama.












Rua Paulo Marques, 455 - Jardim Aviação - 19.020-410 - Presidente Prudente – SP
(18) 3222-4051 | contatoaemariadocarmo@gmail.com





MANUTENÇÃO PREDIAL

Foi realizado troca de telhas, luminárias, corte de grama, colocação de grade, orçamento e colocação de extintores e orçamento de tela de cozinha, dedetização do prédio – Polo 1. Realização de pequenos serviços de manutenção predial nos polos, foi efetuada compra de máquina de grama, todo equipamento de EPIS necessários para realização da manutenção da aréa externa e jardinagem.









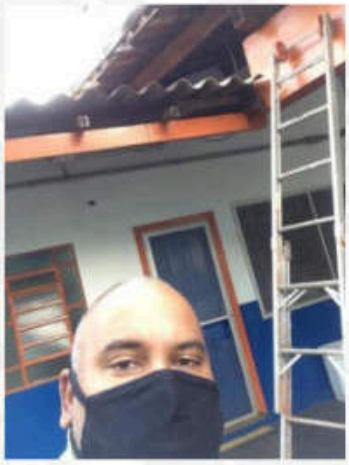



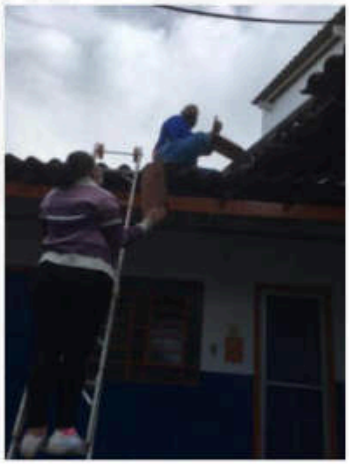

Rua Paulo Marques, 455 - Jardim Aviação - 19.020-410 - Presidente Prudente – SP
(18) 3222-4051 | contatoaemariadocarmo@gmail.com

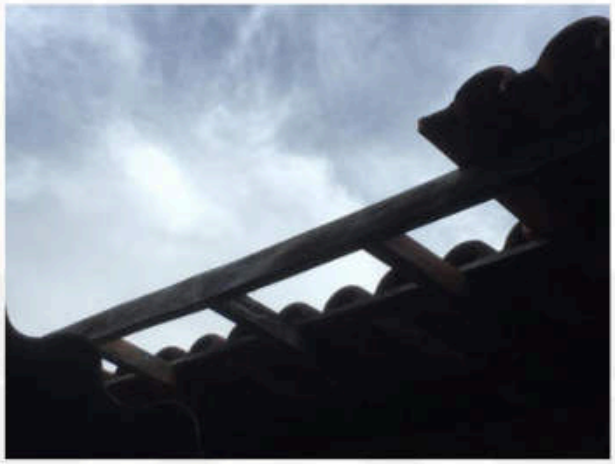







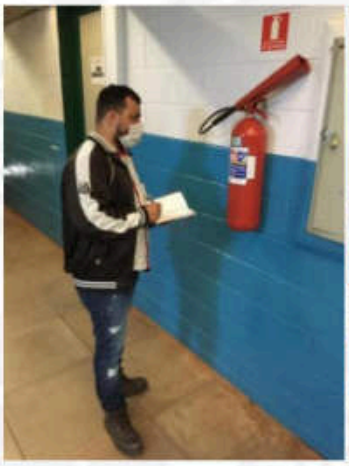
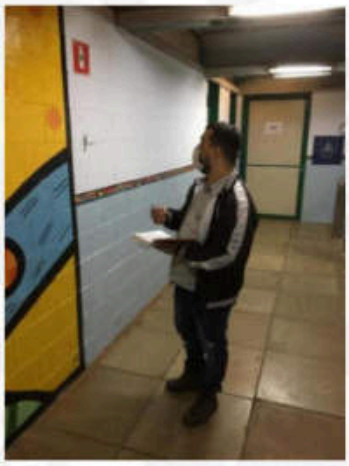
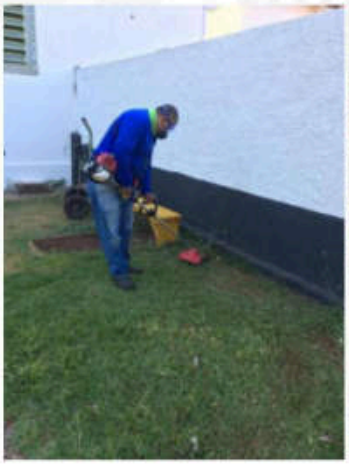


Rua Paulo Marques, 455 - Jardim Aviação - 19.020-410 - Presidente Prudente – SP
(18) 3222-4051 | contatoaemariadocarmo@gmail.com

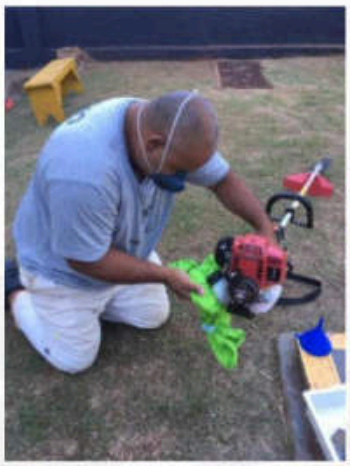

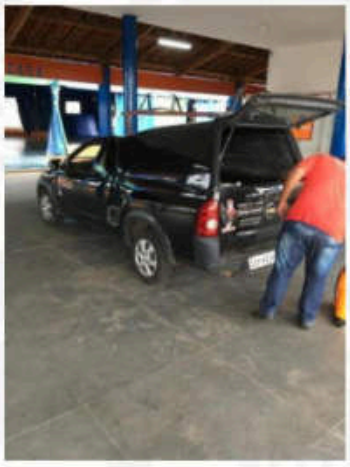
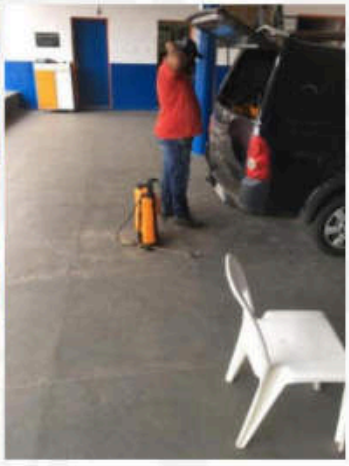

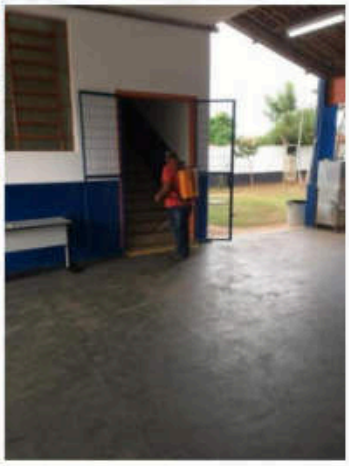

Rua Paulo Marques, 455 - Jardim Aviação - 19.020-410 - Presidente Prudente – SP
(18) 3222-4051 | contatoaemariadocarmo@gmail.com

ASSOCIAÇÃO EDUCACIONAL
Maria do Carmo

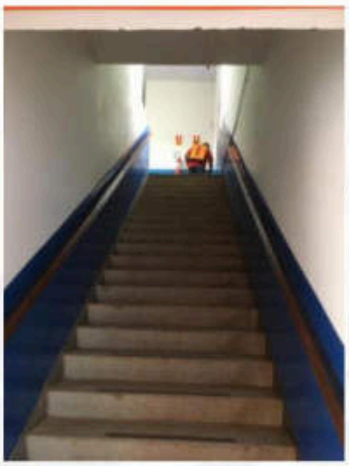



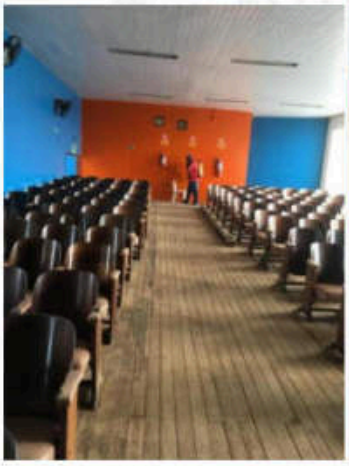
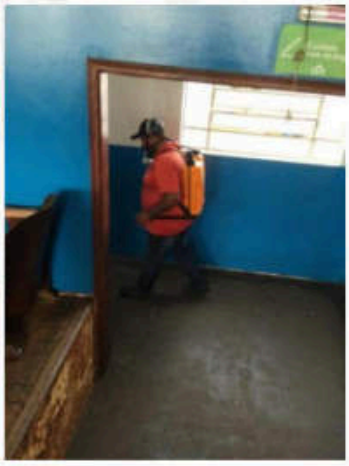

Rua Paulo Marques, 455 - Jardim Aviação - 19.020-410 - Presidente Prudente – SP
(18) 3222-4051 | contatoaemariadocarmo@gmail.com



Rua Paulo Marques, 455 - Jardim Aviação - 19.020-410 - Presidente Prudente – SP
(18) 3222-4051 | contatoaemariadocarmo@gmail.com



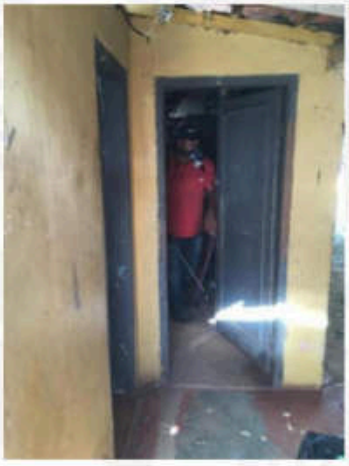

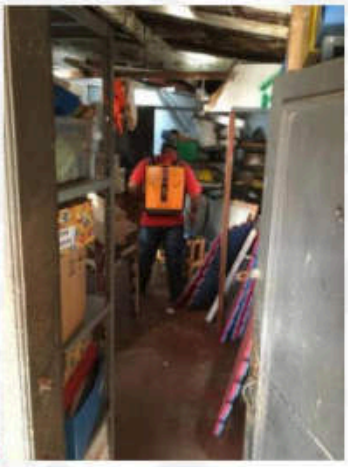

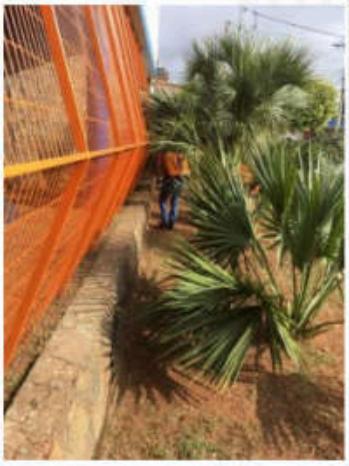

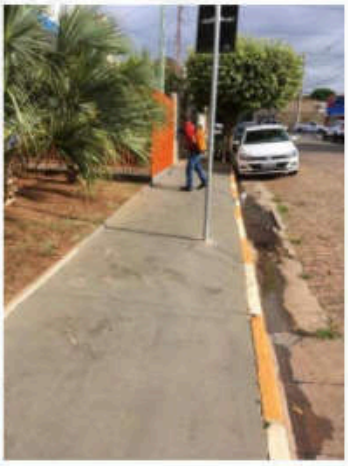

Rua Paulo Marques, 455 - Jardim Aviação - 19.020-410 - Presidente Prudente – SP
(18) 3222-4051 | contatoaemariadocarmo@gmail.com





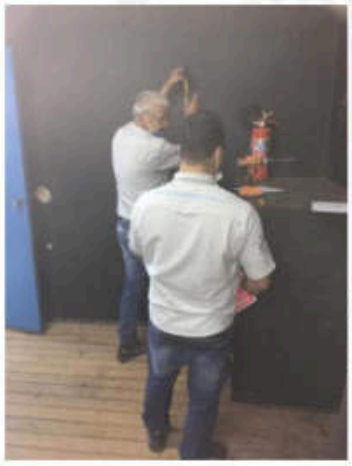


Rua Paulo Marques, 455 - Jardim Aviação - 19.020-410 - Presidente Prudente – SP
(18) 3222-4051 | contatoaemariadocarmo@gmail.com


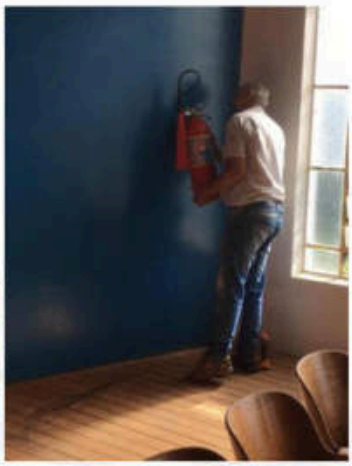




Rua Paulo Marques, 455 - Jardim Aviação - 19.020-410 - Presidente Prudente – SP
(18) 3222-4051 | contatoaemariadocarmo@gmail.com






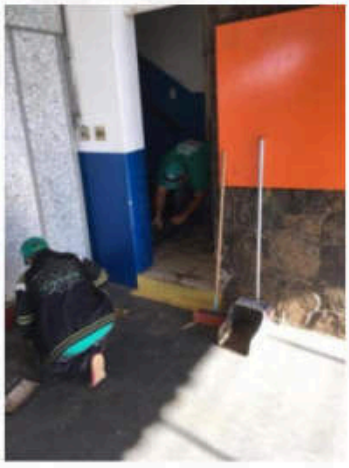

Rua Paulo Marques, 455 - Jardim Aviação - 19.020-410 - Presidente Prudente – SP
(18) 3222-4051 | contatoaemariadocarmo@gmail.com

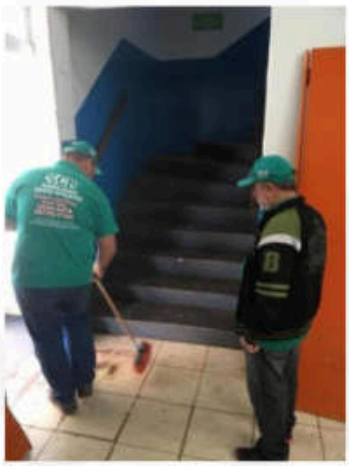

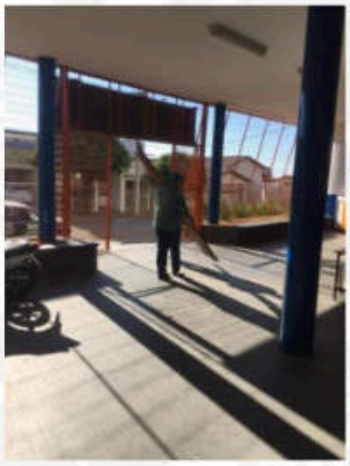



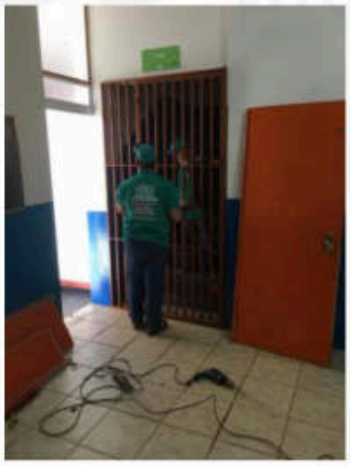

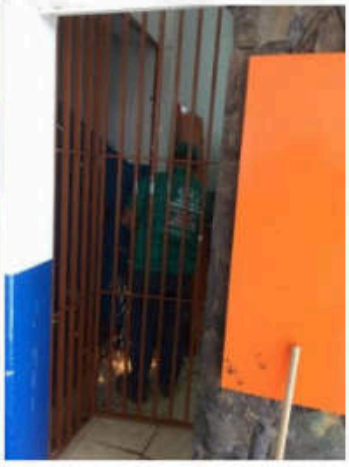

Rua Paulo Marques, 455 - Jardim Aviação - 19.020-410 - Presidente Prudente – SP
(18) 3222-4051 | contatoaemariadocarmo@gmail.com





Colocação de Extintores – Polo 2 CAIC








LIMPEZA DOS ESPAÇOS

Os funcionários trabalham 04 horas por dia, entrando às 07h00 horas e saindo as 11h00.

Foram executados os serviço de limpeza da frente, área externa e interna, pátio, quintal, salas de aula, piso superior e inferior, banheiros, refeitórios e área do circo do Polo I.

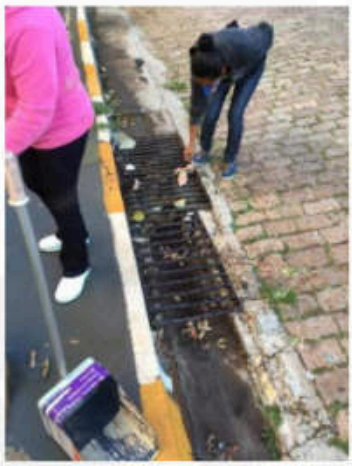
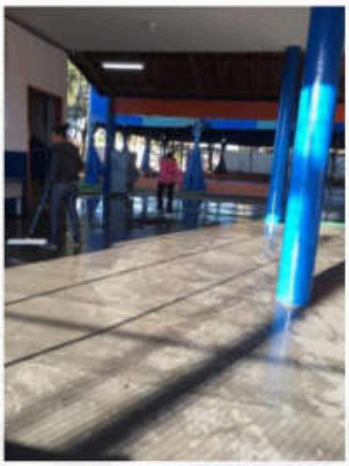
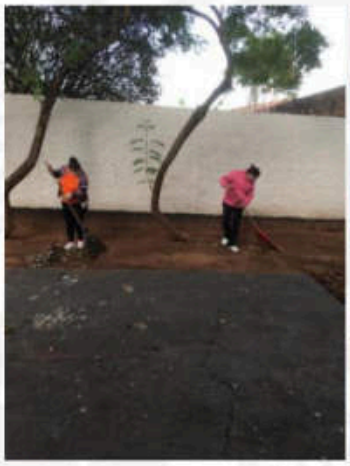
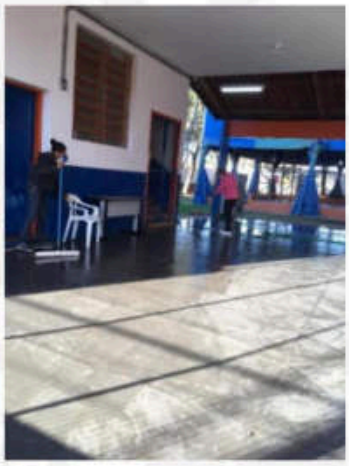
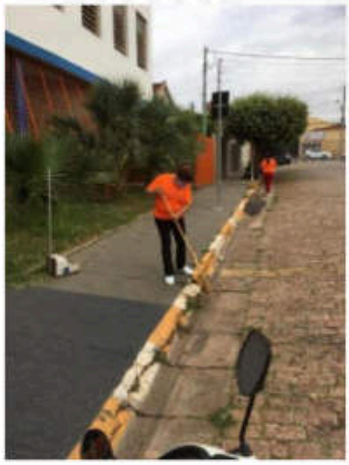

Rua Paulo Marques, 455 - Jardim Aviação - 19.020-410 - Presidente Prudente – SP
(18) 3222-4051 | contatoaemariadocarmo@gmail.com

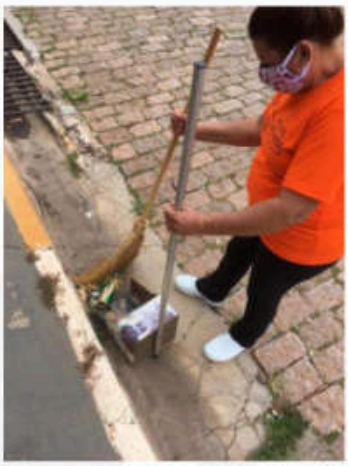






Rua Paulo Marques, 455 - Jardim Aviação - 19.020-410 - Presidente Prudente – SP
(18) 3222-4051 | contatoaemariadocarmo@gmail.com



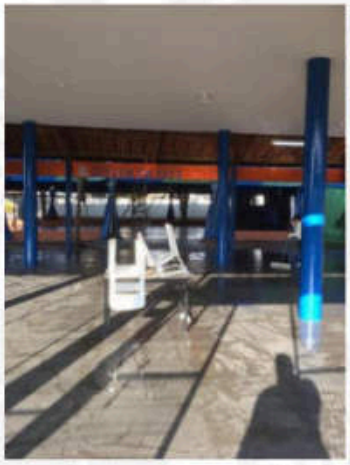



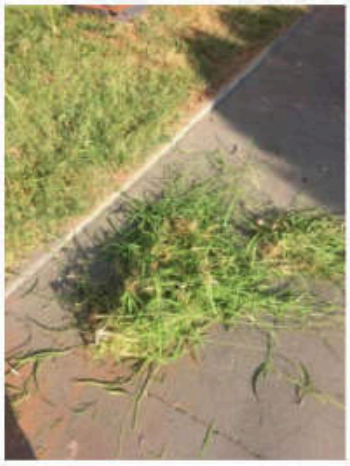

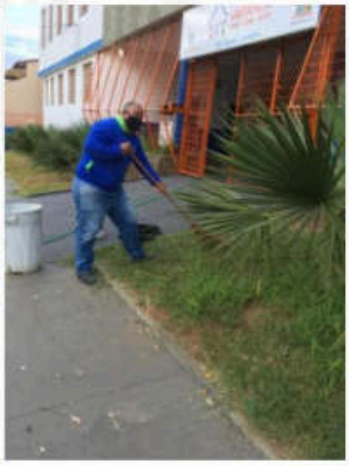

Rua Paulo Marques, 455 - Jardim Aviação - 19.020-410 - Presidente Prudente – SP
(18) 3222-4051 | contatoaemariadocarmo@gmail.com








Rua Paulo Marques, 455 - Jardim Aviação - 19.020-410 - Presidente Prudente – SP
(18) 3222-4051 | contatoaemariadocarmo@gmail.com

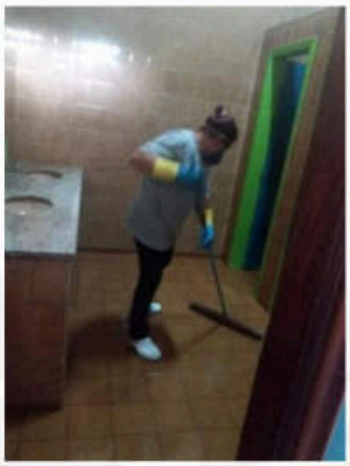
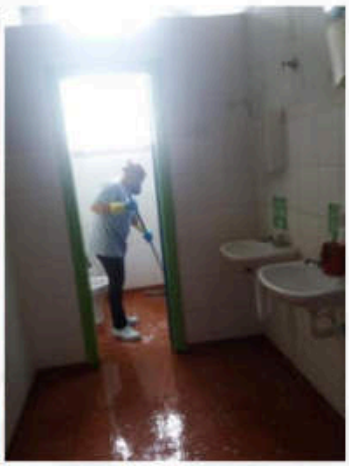

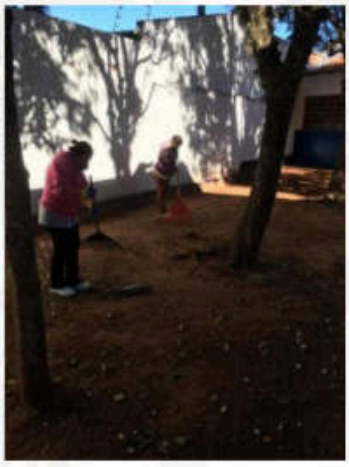


Rua Paulo Marques, 455 - Jardim Aviação - 19.020-410 - Presidente Prudente – SP
(18) 3222-4051 | contatoaemariadocarmo@gmail.com



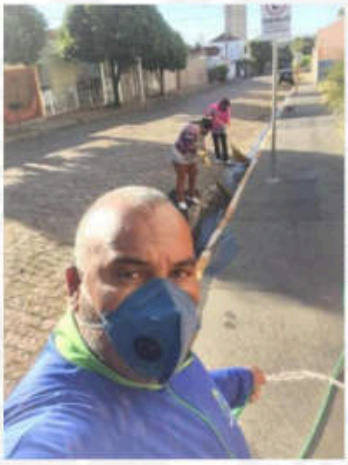







Rua Paulo Marques, 455 - Jardim Aviação - 19.020-410 - Presidente Prudente – SP
(18) 3222-4051 | contatoaemariadocarmo@gmail.com

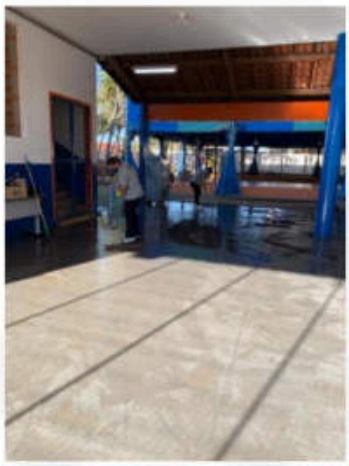

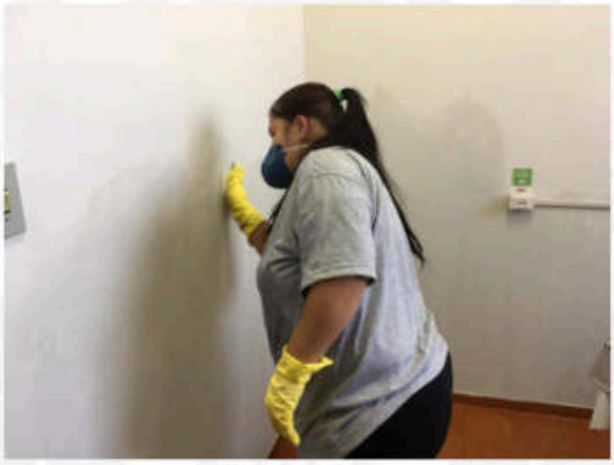





Rua Paulo Marques, 455 - Jardim Aviação - 19.020-410 - Presidente Prudente – SP
(18) 3222-4051 | contatoaemariadocarmo@gmail.com



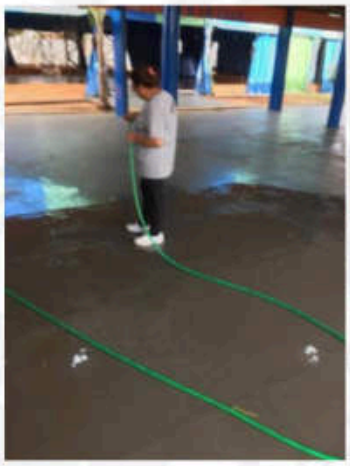


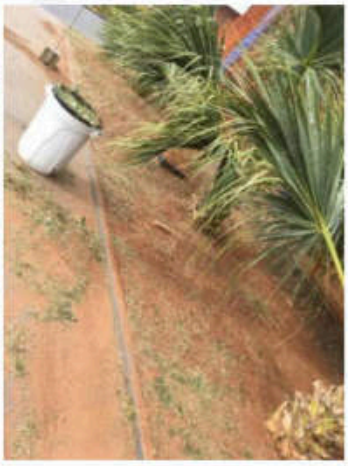

Rua Paulo Marques, 455 - Jardim Aviação - 19.020-410 - Presidente Prudente – SP
(18) 3222-4051 | contatoaemariadocarmo@gmail.com






Rua Paulo Marques, 455 - Jardim Aviação - 19.020-410 - Presidente Prudente – SP
(18) 3222-4051 | contatoaemariadocarmo@gmail.com



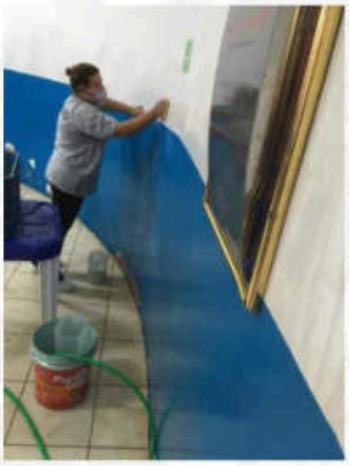

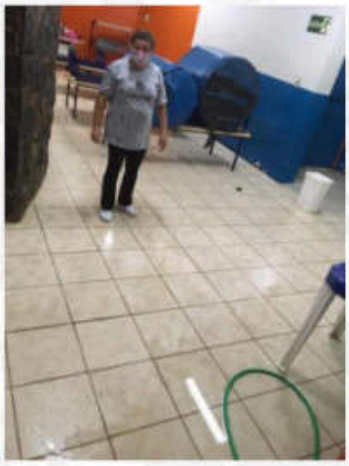

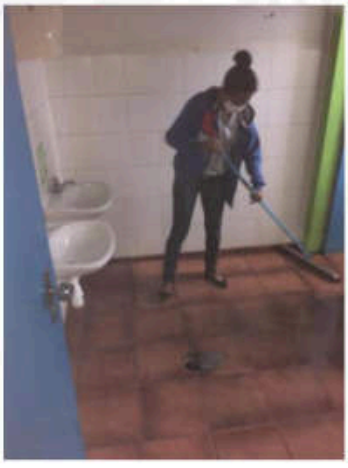

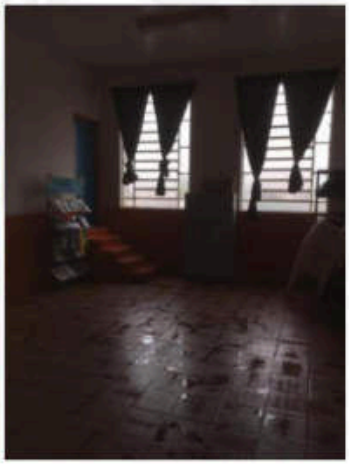

Rua Paulo Marques, 455 - Jardim Aviação - 19.020-410 - Presidente Prudente – SP
(18) 3222-4051 | contatoaemariadocarmo@gmail.com



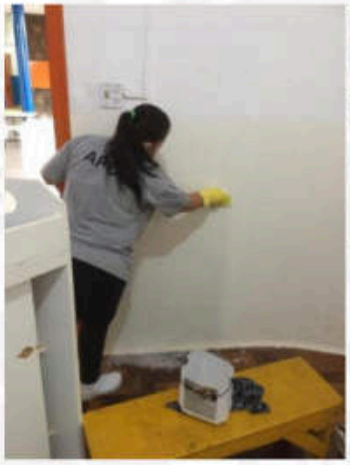

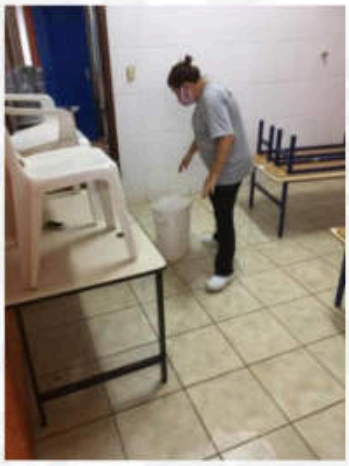



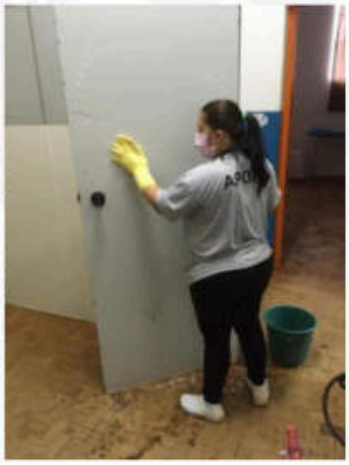

Rua Paulo Marques, 455 - Jardim Aviação - 19.020-410 - Presidente Prudente – SP
(18) 3222-4051 | contatoaemariadocarmo@gmail.com

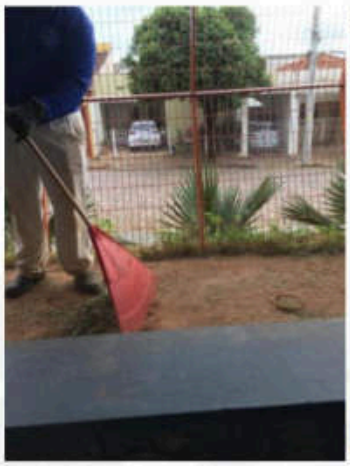













Rua Paulo Marques, 455 - Jardim Aviação - 19.020-410 - Presidente Prudente – SP
(18) 3222-4051 | contatoaemariadocarmo@gmail.com







Rua Paulo Marques, 455 - Jardim Aviação - 19.020-410 - Presidente Prudente – SP
(18) 3222-4051 | contatoaemariadocarmo@gmail.com









Rua Paulo Marques, 455 - Jardim Aviação - 19.020-410 - Presidente Prudente – SP
(18) 3222-4051 | contatoaemariadocarmo@gmail.com







Rua Paulo Marques, 455 - Jardim Aviação - 19.020-410 - Presidente Prudente – SP
(18) 3222-4051 | contatoaemariadocarmo@gmail.com







Rua Paulo Marques, 455 - Jardim Aviação - 19.020-410 - Presidente Prudente – SP
(18) 3222-4051 | contatoaemariadocarmo@gmail.com







Rua Paulo Marques, 455 - Jardim Aviação - 19.020-410 - Presidente Prudente – SP
(18) 3222-4051 | contatoaemariadocarmo@gmail.com









Rua Paulo Marques, 455 - Jardim Aviação - 19.020-410 - Presidente Prudente – SP
(18) 3222-4051 | contatoaemariadocarmo@gmail.com


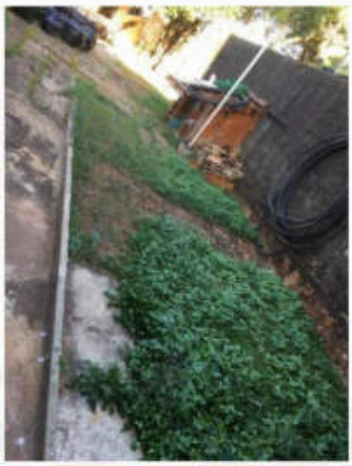



Rua Paulo Marques, 455 - Jardim Aviação - 19.020-410 - Presidente Prudente – SP
(18) 3222-4051 | contatoaemariadocarmo@gmail.com







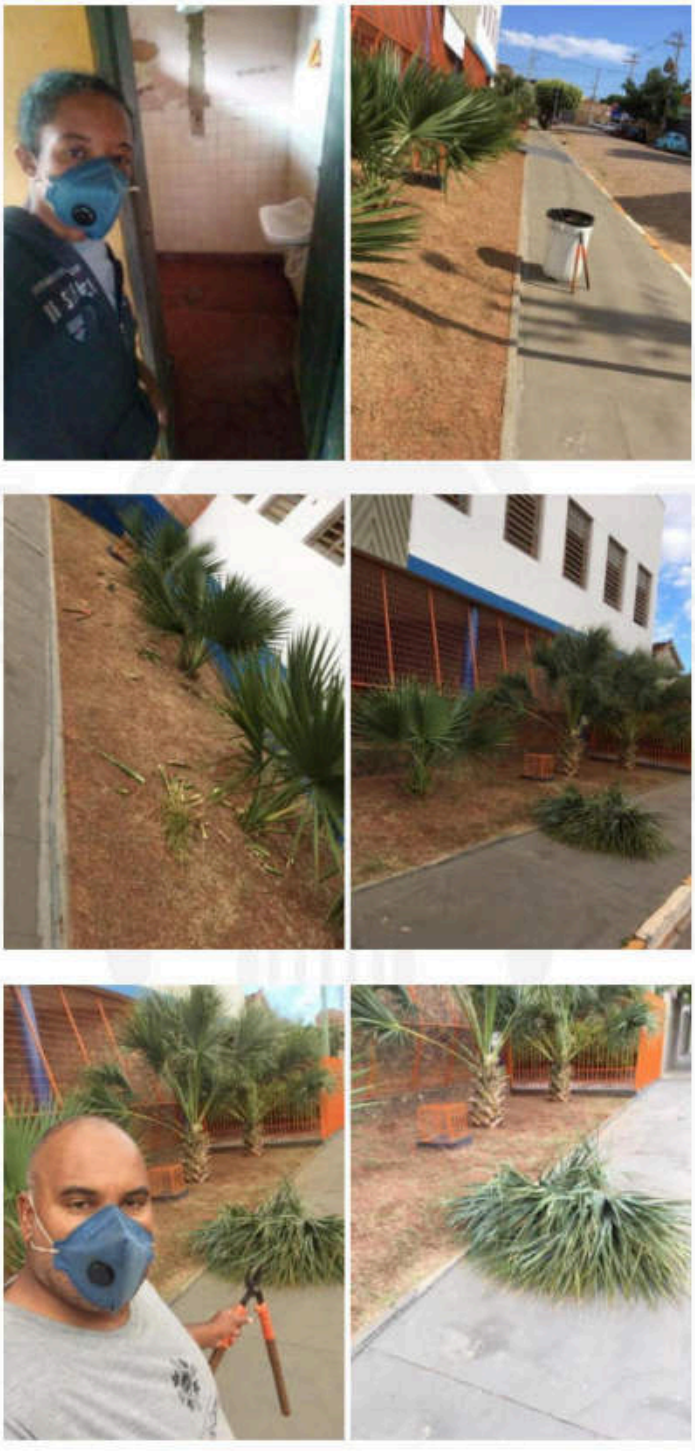

Rua Paulo Marques, 455 - Jardim Aviação - 19.020-410 - Presidente Prudente – SP
(18) 3222-4051 | contatoaemariadocarmo@gmail.com





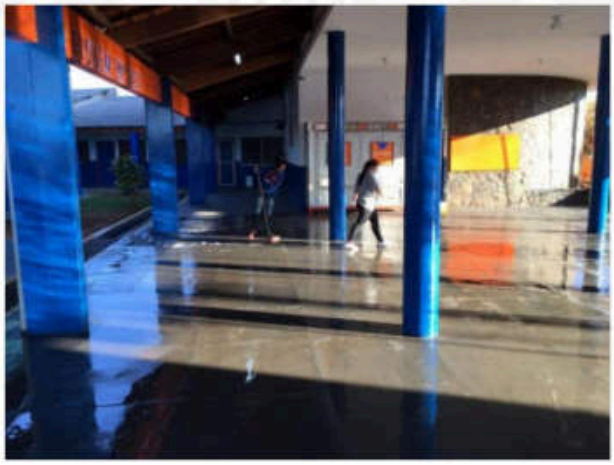

Rua Paulo Marques, 455 - Jardim Aviação - 19.020-410 - Presidente Prudente – SP
(18) 3222-4051 | contatoaemariadocarmo@gmail.com

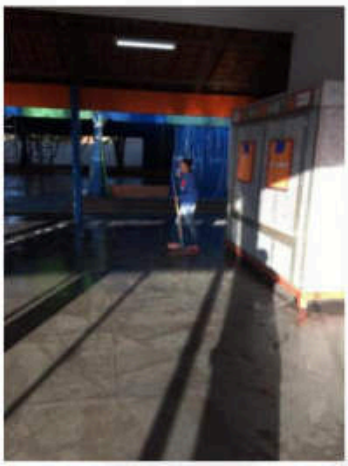

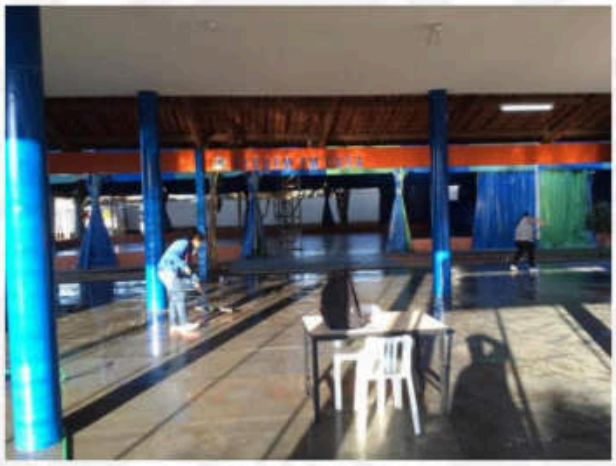
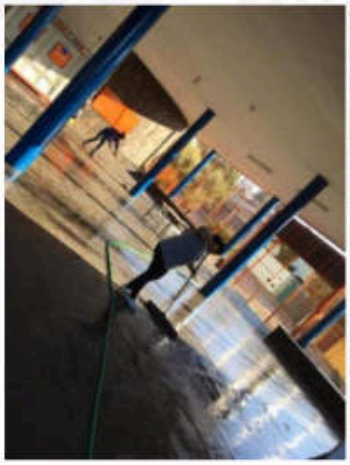


Rua Paulo Marques, 455 - Jardim Aviação - 19.020-410 - Presidente Prudente – SP
(18) 3222-4051 | contatoaemariadocarmo@gmail.com

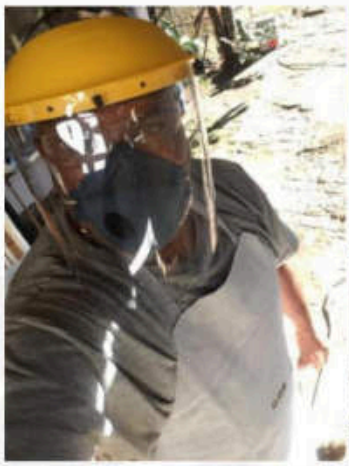


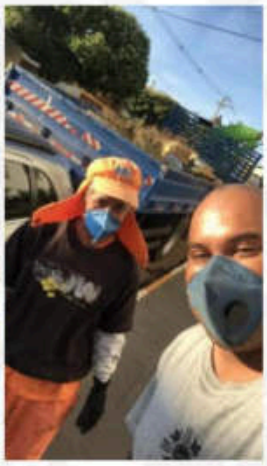
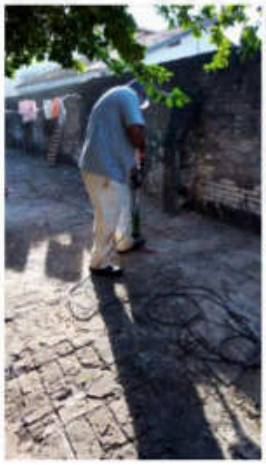


Rua Paulo Marques, 455 - Jardim Aviação - 19.020-410 - Presidente Prudente – SP
(18) 3222-4051 | contatoaemariadocarmo@gmail.com







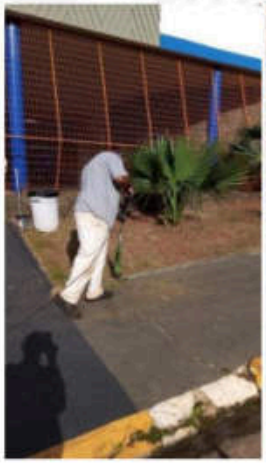



Rua Paulo Marques, 455 - Jardim Aviação - 19.020-410 - Presidente Prudente – SP
(18) 3222-4051 | contatoaemariadocarmo@gmail.com


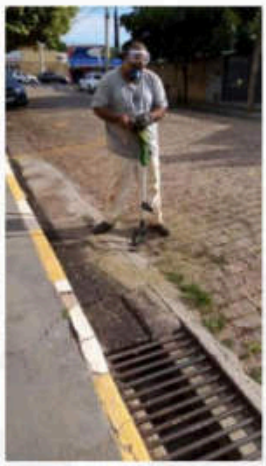

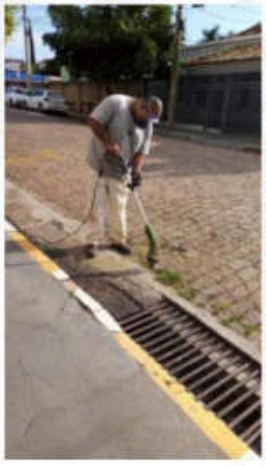


Rua Paulo Marques, 455 - Jardim Aviação - 19.020-410 - Presidente Prudente – SP
(18) 3222-4051 | contatoaemariadocarmo@gmail.com

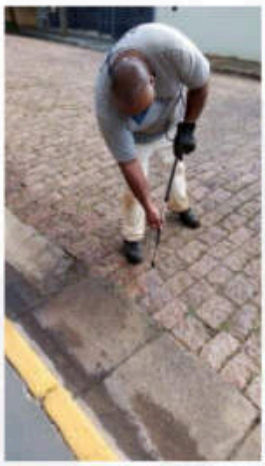





Rua Paulo Marques, 455 - Jardim Aviação - 19.020-410 - Presidente Prudente – SP
(18) 3222-4051 | contatoaemariadocarmo@gmail.com

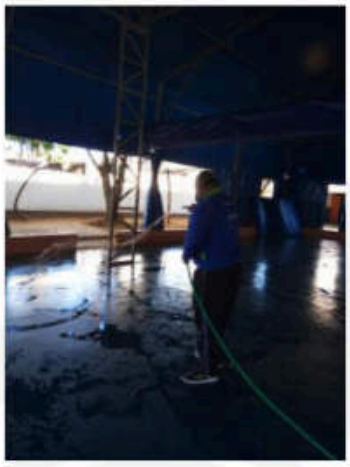

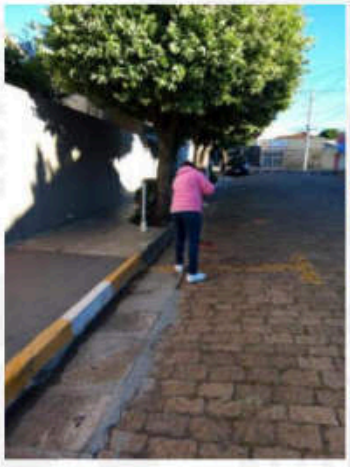

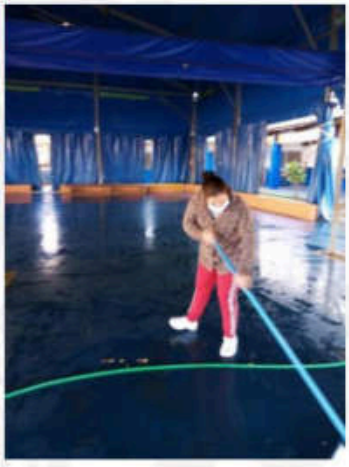

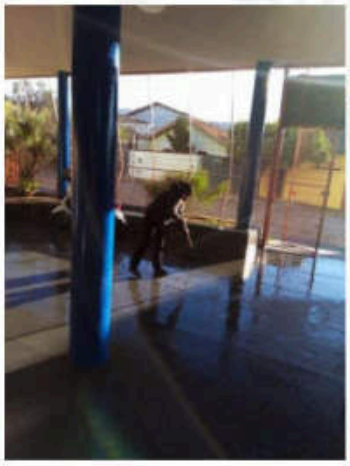



Rua Paulo Marques, 455 - Jardim Aviação - 19.020-410 - Presidente Prudente – SP
(18) 3222-4051 | contatoaemariadocarmo@gmail.com





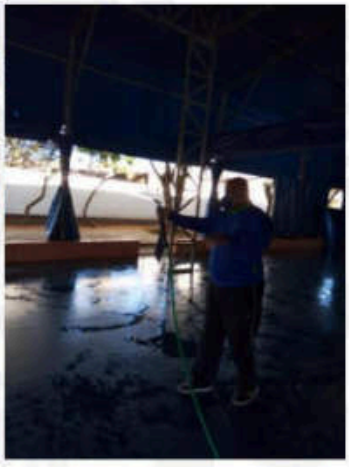

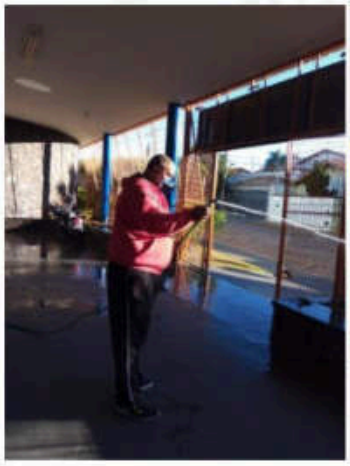

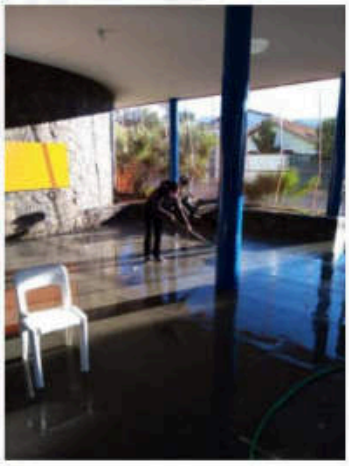

Rua Paulo Marques, 455 - Jardim Aviação - 19.020-410 - Presidente Prudente – SP
(18) 3222-4051 | contatoaemariadocarmo@gmail.com









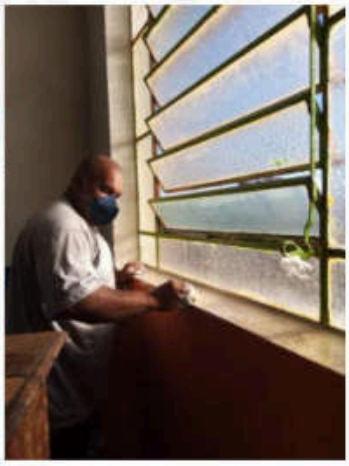

Rua Paulo Marques, 455 - Jardim Aviação - 19.020-410 - Presidente Prudente – SP
(18) 3222-4051 | contatoaemariadocarmo@gmail.com

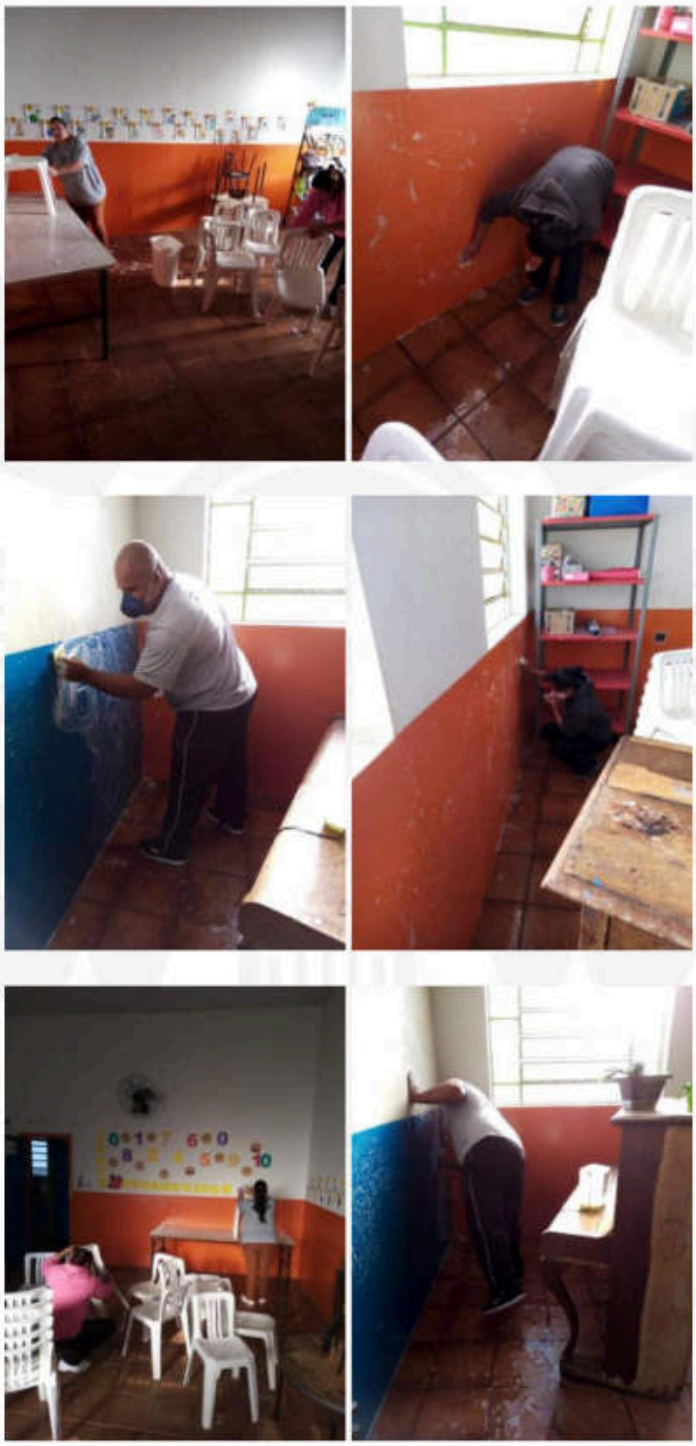

Rua Paulo Marques, 455 - Jardim Aviação - 19.020-410 - Presidente Prudente – SP
(18) 3222-4051 | contatoaemariadocarmo@gmail.com



Espaço preparado todos os dias para as lives do Varanda Cultural, que estão sendo realizadas no prédio.



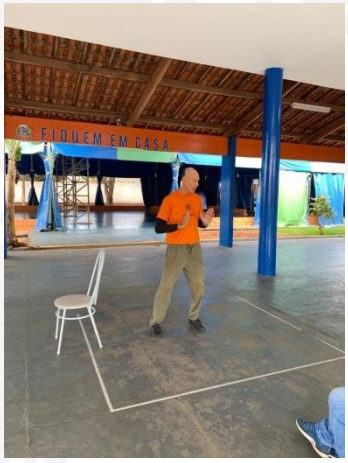





AÇÕES DA GESTÃO PEDAGÓGICA

Encontro pedagógico para orientações de confecção de materiais pedagógicos e atualização da administração sobre a situação diante da pandemia.

Capacitação através de lives para retorno dos alunos pós pandemia sendo elas:

- A volta as aulas após pandemia – realizado pelo grupo Todos pela Educação
- Você no século XXI – Angelica Domingues Coach em Eduacação.
- Realizando Curso Prática de Alfabetização – Realizado MEC
- Reunião individualizada com os instrutores, onde foi esclarecido a situação atual do Projeto Varanda Integral, diante da pandemia onde forma trocadas experiências para um retorno calmo e seguro.
- Encontro por meio de vídeo conferência da gestão: administrativa, pedagógica (Varanda Integral e Varanda Escola Aberta) e gerencial juntamente com o Presidente da AEMC, para pontuar o encontro com os instrutores, traçar metas e objetivos pós pandemia.
- Reunião por meio de vídeo conferência com o Presidente da AEMC, gestão pedagógica, gerencial , administrativo e instrutores tendo como tema: O presente e o futuro do Projeto Varanda Integral em tempo de Pandemia.
- Confecção de material pedagógico para retorno das aulas.








Rua Paulo Marques, 455 - Jardim Aviação - 19.020-410 - Presidente Prudente – SP
(18) 3222-4051 | contatoaemariadocarmo@gmail.com



Rua Paulo Marques, 455 - Jardim Aviação - 19.020-410 - Presidente Prudente – SP
(18) 3222-4051 | contatoaemariadocarmo@gmail.com









Rua Paulo Marques, 455 - Jardim Aviação - 19.020-410 - Presidente Prudente – SP
(18) 3222-4051 | contatoaemariadocarmo@gmail.com



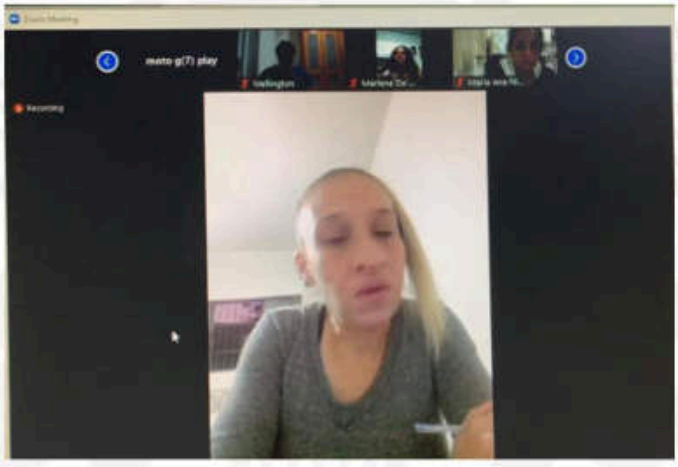

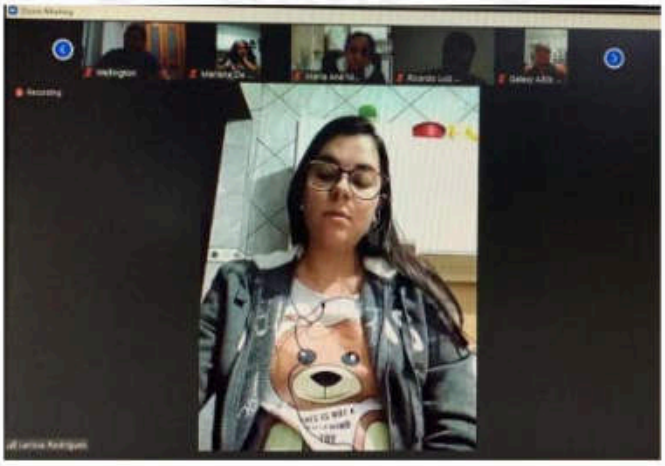

Rua Paulo Marques, 455 - Jardim Aviação - 19.020-410 - Presidente Prudente – SP
(18) 3222-4051 | contatoaemariadocarmo@gmail.com

ROTINA DE FUNCIONAMENTO

Devido a pandemia, as atividades com os alunos estão suspensas, com exceçaão da equipe de limpeza que está trabalhando com todos os cuidados necessários e com horário reduzido para manter os espaços limpos e higienizados.

NÚMERO DE ATENDIMENTO NO VARANDA INTEGRAL

Mediante a paralização não estamos realizando atendimento em nunhum dos Polos.

DESENVOLVIMENTO DAS ATIVIDADES - ESCOLA ABERTA

Destacamos que por conta da pandemia do COVID-19 as atividades do ESCOLA ABERTA foram suspensas desde o dia 18/03/2020, sendo assim não realizamos atividades práticas dentro do período descrito neste relatório, apenas ações administrativas e a realização de aulas através de lives on line pelo Facebook da Prefeitura Municipal de Lins. As aulas são ministradas pela nossa Coordenadora Laura Maria e acontece nos dias a seguir:

Terças – Feiras às 9h00 – Aula de Treinamento Funcional

Quintas – Feiras às 18h30 – Aula de Alongamento

As aulas têm duração de 50 minutos a 1 hora de live, antecedendo com 30 minutos de preparação do local, áudio e recados essenciais a serem dados à população quanto a utilização de máscaras, limpeza, álcool em gel e objetos que serão utilizados nas aulas.

DESENVOLVIMENTO DAS ATIVIDADES - VARANDA CULTURAL

No mês de maio seguimos com as atividades presenciais suspensas devido a pandemia, com isso, estamos seguindo com a realização de atividades on line, em parceria com a Secretária de Cultura oferecendo atividades de:

RELAÇÃO DE HORAS REALIZADAS – MAIO DE 2020

VARANDA CULTURAL ATIVIDADES ON LINE

OFICINA DE MIX DANCE

Datas das aulas 4, 6, 11, 13, 18, 20, 25 e 27 de Maio.

Professores: Robson Melo e Daiana Cristina.

Robson Melo

Total de Horas aulas: 18 horas.

(16 horas aula + 2 horas de reunião, planejamento e organização)

Daiana Cristina

Total de Horas aulas: 18 horas.

(16 horas aula + 2 horas de reunião, planejamento e organização).

OFICINA DE BEM-ESTAR

Datas das aulas 5, 7, 12, 14, 19, 21, 26 e 28 de Maio.

Professores: Deraldo Ferreira.

Total de Horas aulas: 18 horas.

(16 horas aula + 2 horas de reunião, planejamento e organização).

ATIVIDADE DE ALONGAMENTO / FUNCIONAL

Datas das aulas 5, 7, 12, 14, 19, 21, 26 e 28 de Maio.

Professores: Deraldo Ferreira.

Total de Horas aulas: 18 horas.

(16 horas aula + 2 horas de reunião, planejamento e organização).

ARTE DE CONTAR HISTÓRIAS

Produção e exibição de vídeos as segundas, quartas e sextas-feiras

Professores: Andressa Giacomini.

Total de Horas aulas: 18 horas.

(16 horas aula + 2 horas de reunião, planejamento e organização).

TEATRALIZANDO

Produção e exibição de vídeos os finais de semana sábado e domingos. .

Professores: João Mendes.

Total de Horas aulas: 18 horas.

(16 horas aula + 2 horas de reunião, planejamento e organização).

As aulas são transmitidas pela página oficial da Prefeitura Municipal de Lins no faceboock. A idéia das lives é levar um pouco mais de intreterimento às famílias que estão de quarentena devido a pandemia do COVID-19, essas oficinas serão transmitidas pelas redes socias da Prefeitura Municipal de Lins e será aberta a todos.

Fotos das Atividades online (lives)



Painel que compõe o senário onde as lives são gravadas.


BEM-ESTAR EM CASA
AULAS AO VIVO NO FACEBOOK DA PREFEITURA DE LINS
SEGUNDAS-FEIRAS LIVE
MIX DANCE | 19H30 | PROFª DAIANA CRISTINA
TERÇAS-FEIRAS LIVE
FUNCIONAL | 8H30 | PROFª LAURA
BEM-ESTAR (PRÁTICAS CORPORAIS) | 19H30 | PROFº DERALDO
QUARTAS-FEIRAS LIVE
MIX DANCE | 19H30 | PROFº ROBSON MELLO
QUINTAS-FEIRAS LIVE
BEM-ESTAR | 8H30 | PROFº DERALDO
ALONGAMENTO CORPORAL | 19H30 | PROFª LAURA
SEGUNDAS, QUARTAS E SEXTAS-FEIRAS
ARTE DE CONTAR HISTÓRIAS | PROFª ANDRESSA G.
SÁBADOS E DOMINGOS
NARRATIVAS TEATRAIS - CONTOS E
MAQUIAGEM ARTÍSTICA | PROFº JOÃO MENDES
/PREFEITURALINS


BEM-ESTAR EM CASA
AULAS AO VIVO NO FACEBOOK DA PREFEITURA DE LINS
TERÇA-FEIRA
FUNCIONAL | 9H
QUINTA-FEIRA
ALONGAMENTO
CORPORAL | 18H30
PROFª LAURA POLASTRO
/PREFEITURALINS


BEM-ESTAR EM CASA
AULAS AO VIVO NO FACEBOOK DA PREFEITURA DE LINS
SEGUNDAS-FEIRAS
E QUARTAS-FEIRAS
MIX DANCE | 19H30
PROFª DAIANA CRISTINA
PROFº ROBSON MELLO
/PREFEITURALINS


BEM-ESTAR EM CASA
AULAS AO VIVO NO FACEBOOK DA PREFEITURA DE LINS
TERÇA-FEIRA
BEM-ESTAR | 19H30
QUINTA-FEIRA
BEM-ESTAR | 9H
PROFº DERALDO
/PREFEITURALINS



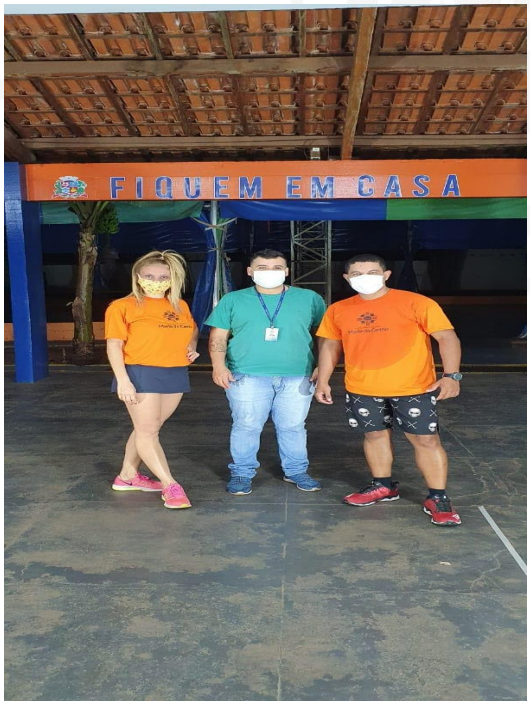



Gravação das aulas (lives).

RESULTADOS ALCANÇADOS

Diante de todas as dificuldades, realizamos diversos serviços no Projeto Varanda, os espaços estão adequados para caso precisarem serem usados, por exemplo, em uma emergência.

Nesta quarentena necessária para que o vírus COVID-19 seja contido, estamos passando por processos de capacitação e qualificação para melhor desempenho de nossas atividades.

No dia-a-dia os materiais necessários para o bem-estar das crianças estão sendo comprados e utilizados para manutenção, limpeza, deixando o ambiente diferenciado e apropriado para a recepção futura nos alunos e bem estar dos profissionais envolvidos no projeto.

A cada dia que se passa somos estimulados a trabalhar e realizar ações durante esse período delicado e desejamos que isso passe logo, juntos venceremos, lave as mãos, não esqueçam de usar máscaras e quem puder, fique em casa.

DESENVOLVIMENTO DAS AÇÕES – VARANDA INTEGRAL DENTRO DO MÊS DE JUNHO

AÇÕES ADMINISTRATIVAS

Diante da situação da pandemia foi realizado a cotação para substituir vidros e telas da cozinha, espelho dos banheiros e entrega de cestas básica, compra de 14 computadores, material de limpeza e cotação de cadeiras de escritório e informática da Unidade 1 – Projeto Varanda Integral – Paulo Magalhães.

Realizamos vídeo-conferência da gestão para traçar metas e objetivos do mês de junho com o Diretor Presidente da Asssociação e Instrutores.

Elaboração de recibo para entrega das cesta básica do Varanda Escola Aberta.




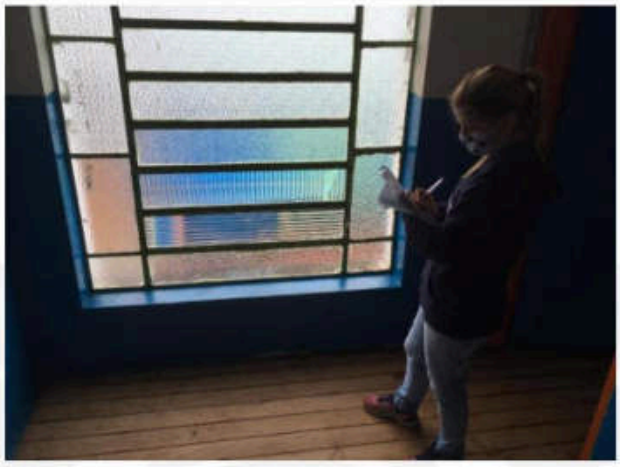







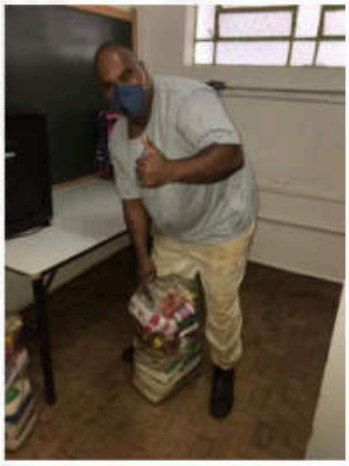

Rua Paulo Marques, 455 - Jardim Aviação - 19.020-410 - Presidente Prudente – SP
(18) 3222-4051 | contatoaemariadocarmo@gmail.com

COMPRA DE MATERIAIS

Mesmo com a paralização, realizamos a compra de 14 computadores

Compra de máscaras;

Compra de tinta para Polo 1 – Paulo Magalhães













Rua Paulo Marques, 455 - Jardim Aviação - 19.020-410 - Presidente Prudente – SP
(18) 3222-4051 | contatoaemariadocarmo@gmail.com

ASSOCIAÇÃO EDUCACIONAL
Maria do Carmo









Rua Paulo Marques, 455 - Jardim Aviação - 19.020-410 - Presidente Prudente – SP
(18) 3222-4051 | contatoaemariadocarmo@gmail.com



MANUTENÇÃO PREDIAL

Foi realizado a troca dos vidros das janelas,

Troca das maçanetas;

Solda do portão;





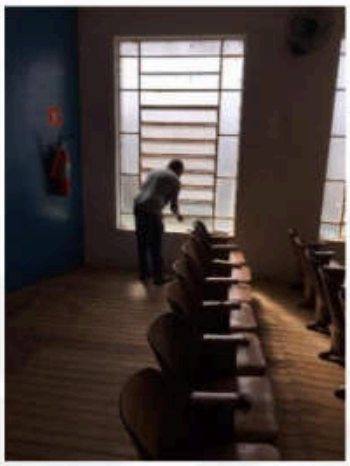
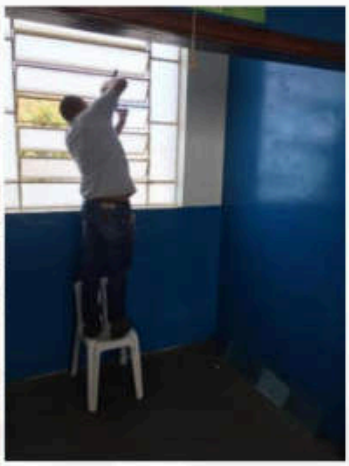
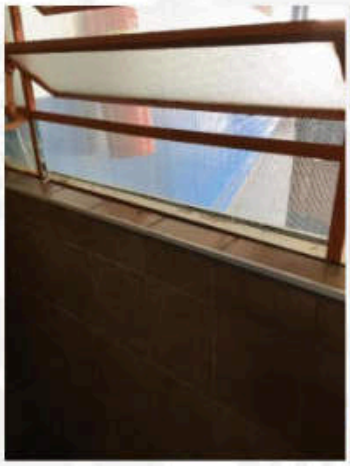




Rua Paulo Marques, 455 - Jardim Aviação - 19.020-410 - Presidente Prudente – SP
(18) 3222-4051 | contatoaemariadocarmo@gmail.com

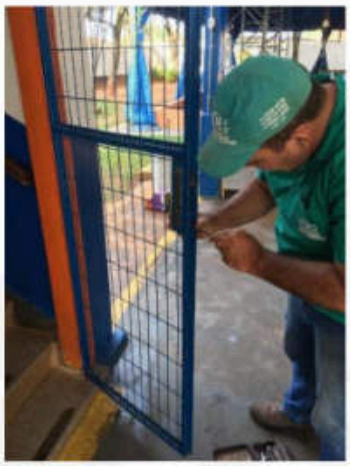
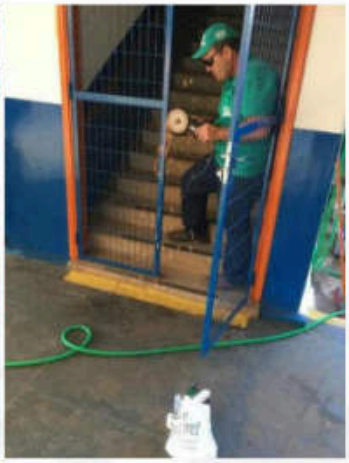


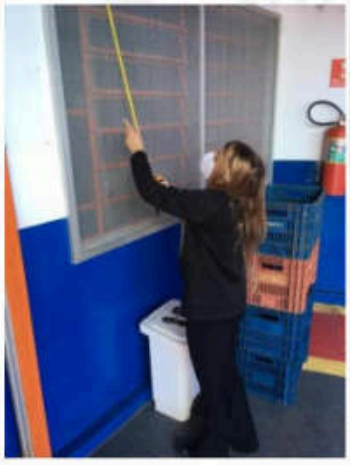
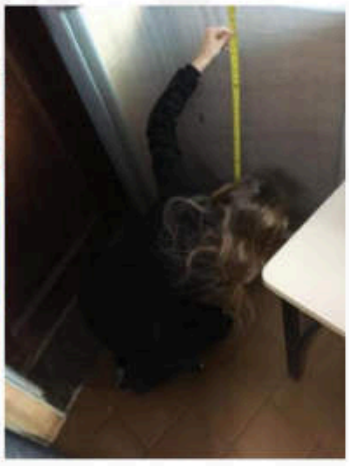

Rua Paulo Marques, 455 - Jardim Aviação - 19.020-410 - Presidente Prudente – SP
(18) 3222-4051 | contatoaemariadocarmo@gmail.com



LIMPEZA DOS ESPAÇOS

Os funcionários trabalham 04 horas por dia,entrando às 07h00 e saindo as 11h00.

Foram executados os seguintes serviços: limpeza da frente, área externa e interna, pátio, quintal, salas de aula, piso superior e inferior, banheiros, refeitórios e área do circo do Polo I.

Foram realizados serviços de limpeza no Polo 2 – CAIC



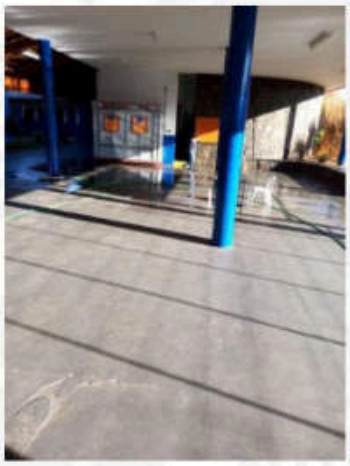



Rua Paulo Marques, 455 - Jardim Aviação - 19.020-410 - Presidente Prudente – SP
(18) 3222-4051 | contatoaemariadocarmo@gmail.com





Rua Paulo Marques, 455 - Jardim Aviação - 19.020-410 - Presidente Prudente – SP
(18) 3222-4051 | contatoaemariadocarmo@gmail.com





Rua Paulo Marques, 455 - Jardim Aviação - 19.020-410 - Presidente Prudente – SP
(18) 3222-4051 | contatoaemariadocarmo@gmail.com









Rua Paulo Marques, 455 - Jardim Aviação - 19.020-410 - Presidente Prudente – SP
(18) 3222-4051 | contatoaemariadocarmo@gmail.com




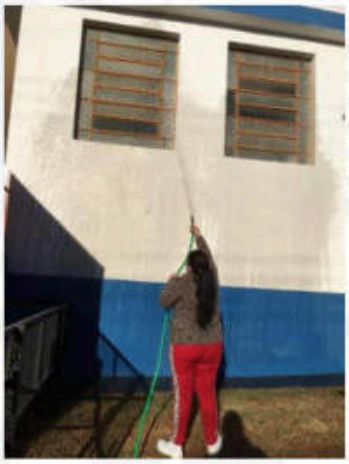

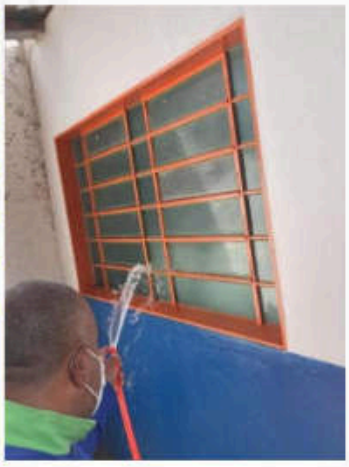

Rua Paulo Marques, 455 - Jardim Aviação - 19.020-410 - Presidente Prudente – SP
(18) 3222-4051 | contatoaemariadocarmo@gmail.com


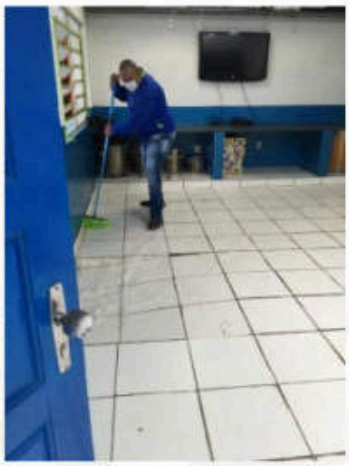

Polo 2 – CAIC

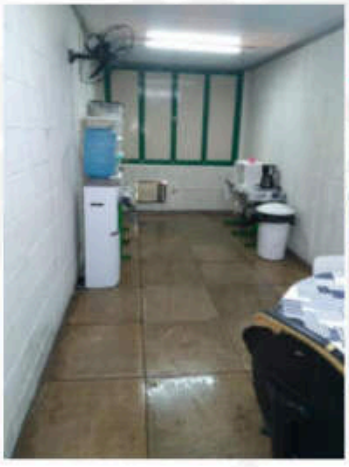




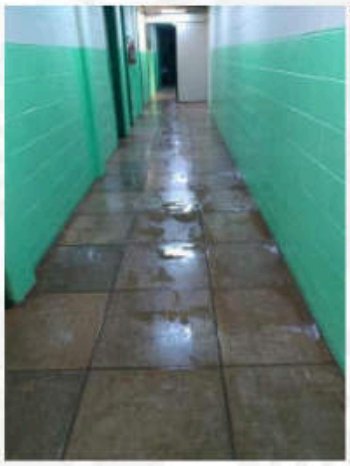





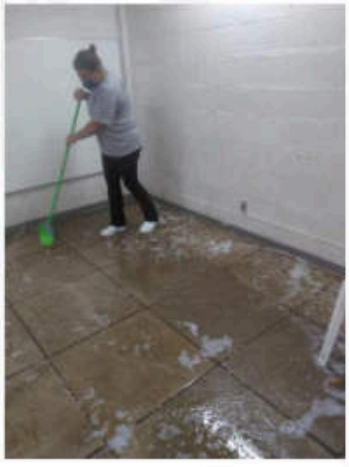

Rua Paulo Marques, 455 - Jardim Aviação - 19.020-410 - Presidente Prudente – SP
(18) 3222-4051 | contatoaemariadocarmo@gmail.com

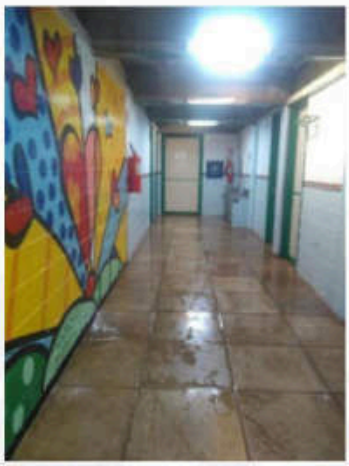


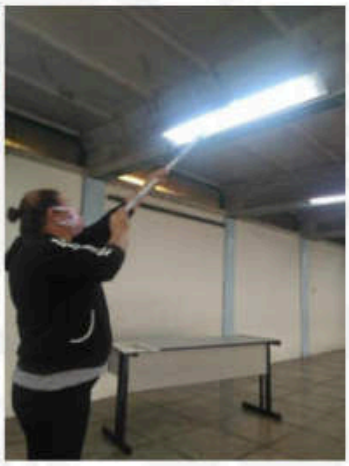

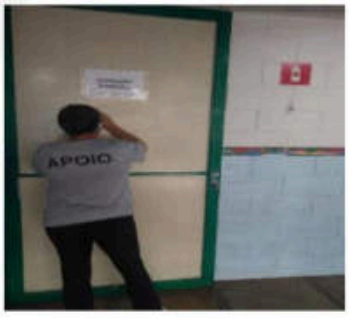
APOIO


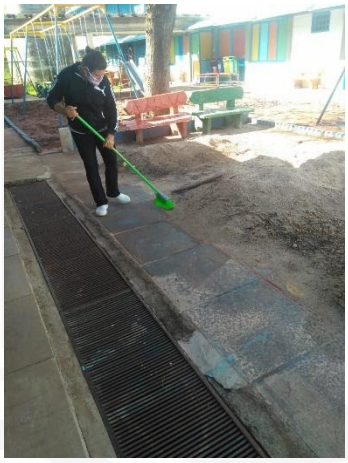

Espaço preparado todos os dias dirigidos as lives do Varanda Cultural, que estão sendo realizadas no prédio.








AÇÕES DA GESTÃO PEDAGÓGICA

Capacitação através de lives com instrutores Piscóloga Patricia Zukalkas e Psicopedagoga Tais Milano para orientação sobre o retorno pós pandemia

- A volta as aulas após pandemia – realizado pelo grupo Todos pela Educação
- Você no século XXI – Angelica Domingues Coach em Educação.
- Realizando Curso Prática de Alfabetização – Realizado pelo MEC
- Confecção de material pedagógico para retrorno das aulas.
- Reunião com a Secretária Municipal de Educação, sobre o que o projeto realizará pós pandemia, discutidas medidas sanitárias e pedagógicas deixando a disposição da mesma a nossa dispoficando a Associação disponível em colaborar pós pandemia com aprendizagem e desenvolvimento dos alunos .
- A Assoicação ficou à disposição para qualquer alteração na logística do projeto para o desenvolvimento harmônico e solidário.

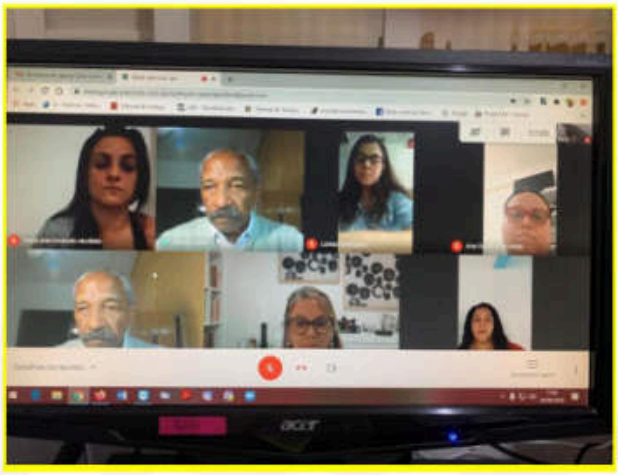

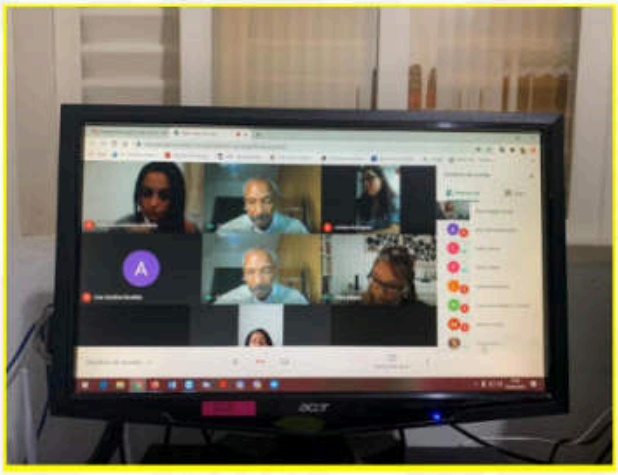

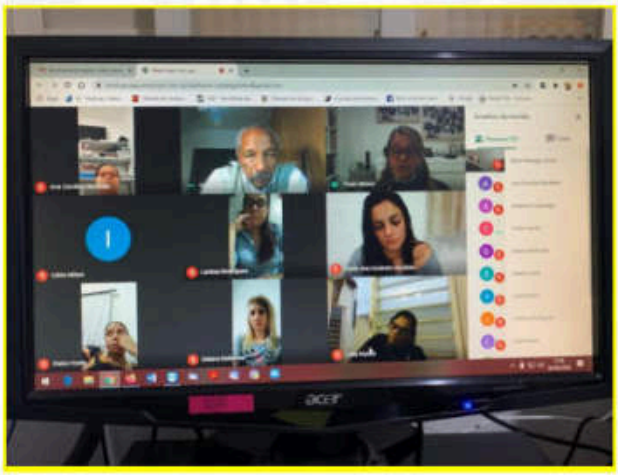

Rua Paulo Marques, 455 - Jardim Aviação - 19.020-410 - Presidente Prudente – SP
(18) 3222-4051 | contatoaemariadocarmo@gmail.com

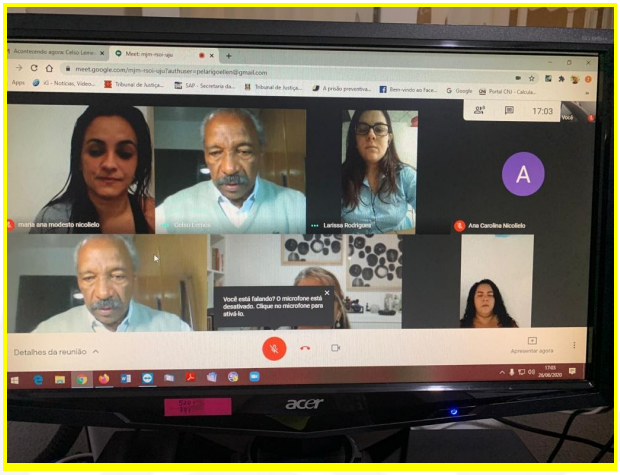

ROTINA DE FUNCIONAMENTO

Devido a pandemia, as atividades com os alunos estão suspensas, com exceçaão da equipe de limpeza que está trabalhando com todos os cuidados necessários e em horário reduzido para manter os espaços limpos e higienizados.

NÚMERO DE ATENDIMENTO NO VARANDA INTEGRAL

Mediante a paralização não estamos realizando atendimento em nunhum dos polos.

DESENVOLVIMENTO DAS ATIVIDADES - ESCOLA ABERTA

Destacamos que por conta da pandemia do COVID19 as atividades do ESCOLA ABERTA foram suspensas desde o dia 18/03/2020, sendo assim não realizamos atividades práticas dentro do período descrito neste relatório, apenas ações administrativas e a realização de aulas através de lives online pelo Facebook da Prefeitura Municipal de Lins, as aulas são ministradas pela nossa Coordenadora Laura Maria e acontece nos dias a seguir:

Terças-Feiras às 9h00 – Aula de Treinamento Funcional

Quintas–Feiras às 18h30 – Aula de Alongamento

As aulas por meio de live têm duração de 50 minutos a 1 hora, antecedendo com 30 minutos de preparação do local, áudio e recados essenciais a serem dados à população quanto a utilização de máscaras, limpeza, utilização de álcool em gel e objetos que serão utilizados nas aulas.





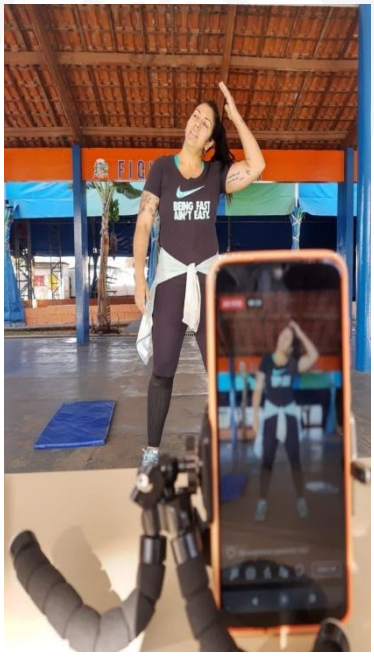

DESENVOLVIMENTO DAS ATIVIDADES - VARANDA CULTURAL

Assim como on mês anterior as atividades presenciais do programa VARANDA CULTURAL continuam suspensas devido à pandemia.

Para execução do proposto durante o período de Pandemia, concluímos a análise dos projetos (planos de aula) que foram entregues no processo seletivo. O resultado foi publicado no nosso site (www.associacaomariadocarmo.org.br) junto com a documentação necessária para efitivação das contratações. Segue Anexo o Comunicado.

Em seguida foram efetivadas as contratações dos Instrutores selecionados e dado início às gravações das lives que foram realizadas em parceria com a Secretaria de Cultura do Município de Lins.

A idéia das oficinas é levar um pouco mais de intreterimento às famílias que estão de quarentena devido a pandemia do COVID-19, essas oficinas são transmitidas pelas Redes Socias da Prefeitura Municipal de Lins e abertas a todos.

ATIVIDADES ONLINE

RELAÇÃO DE HORAS REALIZADAS – JUNHO DE 2020

OFICINA DE MIX DANCE

Datas das aulas dias 01, 03, 08, 10, 15, 17, 22, 24 e 26/06/2020.

Professores: Robson Melo e Daiana Cristina.

Robson Melo

Total de Horas aulas: 20 horas.

(18 horas aula + 2 horas de reunião, planejamento e organização)

Daiana Cristina

Total de Horas aulas: 20 horas.

(18 horas aula + 2 horas de reunião, planejamento e organização).

OFICINA DE BEM-ESTAR

Datas das aulas dias 02, 04, 09, 11, 16, 18, 23, 25 e 30/06/2020.

Professores: Deraldo Ferreira.

Total de Horas aulas: 20 horas.

(18 horas aula + 2 horas de reunião, planejamento e organização).

ATIVIDADE DE ALONGAMENTO / FUNCIONAL

Datas das aulas dias 02, 04, 09, 11, 16, 18, 23,25 e 30/06/2020.

Professores: Laura Polastro.

Total de Horas aulas: 20 horas.

(18 horas aula + 2 horas de reunião, planejamento e organização).

ARTE DE CONTAR HISTÓRIAS

Produção e exibição de vídeos as segundas, quartas e sextas-feiras.

Professores: Andressa Giacomini.

Total de Horas aulas: 20 horas.

(18 horas aula + 2 horas de reunião, planejamento e organização).

TEATRALIZANDO

Produção e exibição de vídeos os finais de semana sábado e domingos. .

Professores: João Mendes.

Total de Horas aulas: 20 horas.

(18 horas aula + 2 horas de reunião, planejamento e organização).



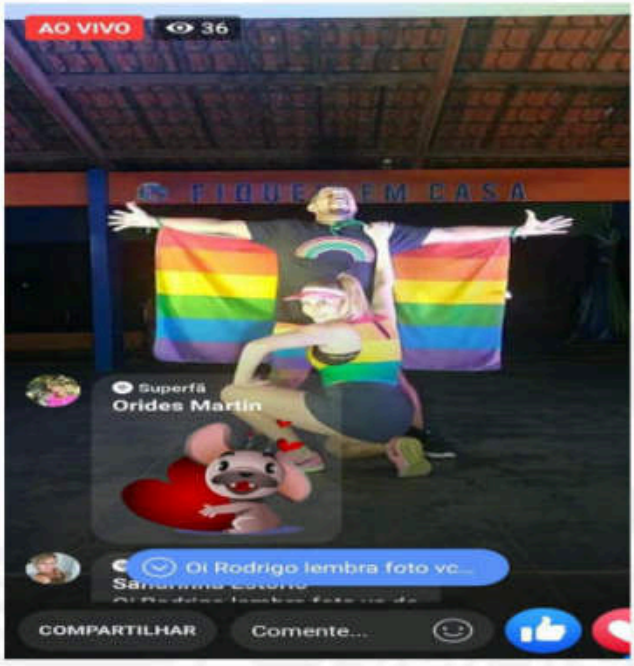
AO VIVO
36
FIQUE EM CASA
Superfã
Orides Martin
Oi Rodrigo lembra foto vc...
COMPARTILHAR
Comente...



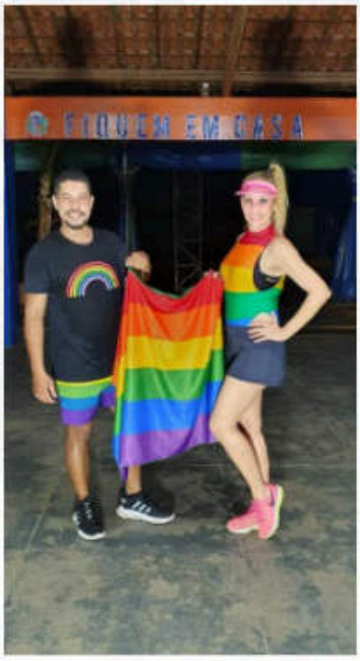
FIQUEM EM CASA



RESULTADOS ALCANÇADOS

Diante de todas as dificuldades, realizamos diversos serviços no Projeto Varanda, os espaços estão adequados para caso precisarem ser usados, por exemplo, em uma emergência.

Nesta quarentena necessária para que o vírus COVID-19 seja contido, estamos passando por processos de capacitação e qualificação para melhor desempenho de nossas atividades.

No dia-a-dia os materiais necessários para o bem-estar das crianças são comprados e utilizados para manutenção, limpeza, deixando o ambiente diferenciado e apropriado para a recepção futura dos alunos e bem estar dos profissionais envolvidos no projeto.

A cada dia que se passa somos estimulados a trabalhar e realizar ações durante esse período delicado e desejamos que isso passe logo, juntos venceremos, lave as mãos, não se esqueçam de usar máscaras e quem puder, fique em casa.

DESENVOLVIMENTO DAS AÇÕES – VARANDA INTEGRAL DENTRO DO MÊS DE JULHO

AÇÕES ADMINISTRATIVAS

Tendo em vista a continuidade da Pandemia causada pelo COVID-19, a Associaçao manteve as atividades de melhoria dos ambientes para atendimento dos usuários quando do retorno das atividades, realizando a pintura das salas onde são ministradas as aulas de dança, música, informática, jogos pedagógicos 1 e 2 e a Linguagem Criativa.

Foram realizadas melhorias estruturais na área de tecnologia para a continuidade das Lives do Projeto Varanda Cultural.

Foi realizada por meio de vídeo conferência reunião com a equipe de gestão, equipe técnica e com a diretoria da Associação para organização do espaço físico administrado pela AEMC por determinação da Prefeitura Municipal de Lins, para atendimento dos casos em que que ha suspeita do cidadão ter contraído o COVID-19, sendo os mesmos encaminharia após triagem pelos profissionais da saúde, todo material que está sendo utilizados na testagem do COVD-19, estão enviados pela Secretaria de Saúde .

FOTOS DAS AÇÕES RALIZADAS









Rua Paulo Marques, 455 - Jardim Aviação - 19.020-410 - Presidente Prudente – SP
(18) 3222-4051 | contatoaemariadocarmo@gmail.com











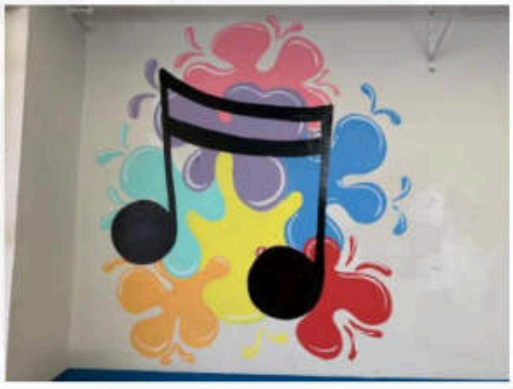

Rua Paulo Marques, 455 - Jardim Aviação - 19.020-410 - Presidente Prudente – SP
(18) 3222-4051 | contatoaemariadocarmo@gmail.com

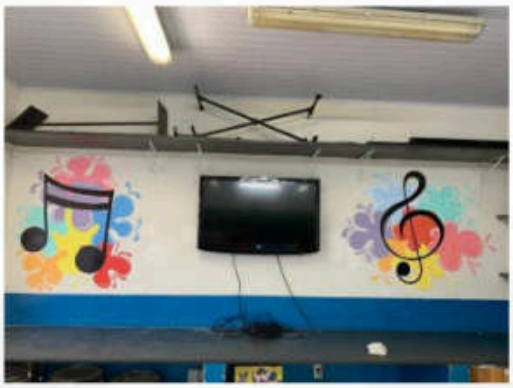







Rua Paulo Marques, 455 - Jardim Aviação - 19.020-410 - Presidente Prudente – SP
(18) 3222-4051 | contatoaemariadocarmo@gmail.com




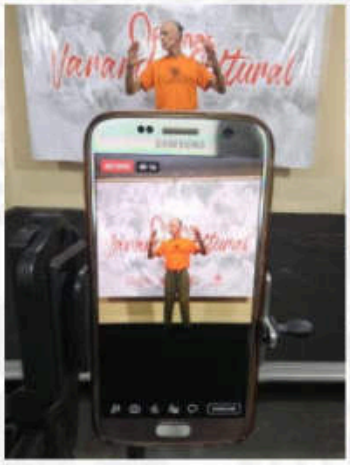
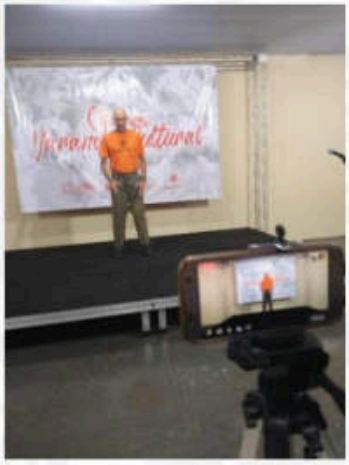



Rua Paulo Marques, 455 - Jardim Aviação - 19.020-410 - Presidente Prudente – SP
(18) 3222-4051 | contatoaemariadocarmo@gmail.com



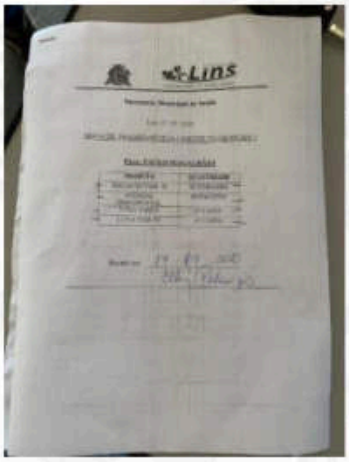
Lins



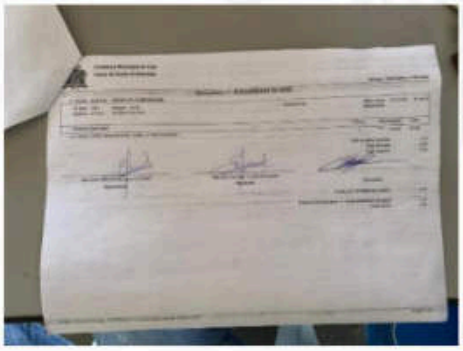




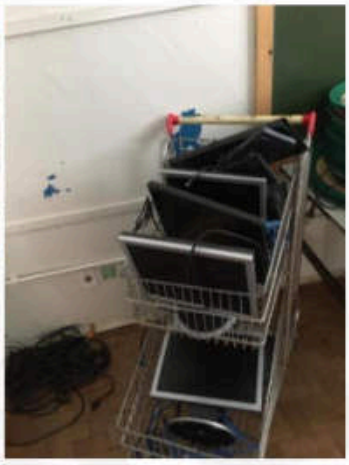

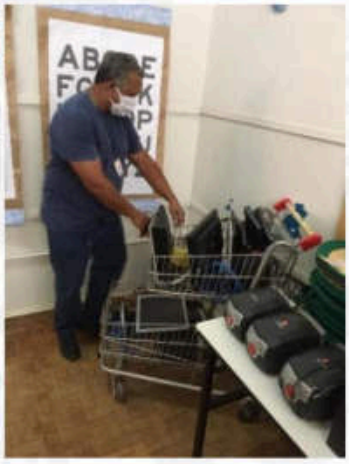
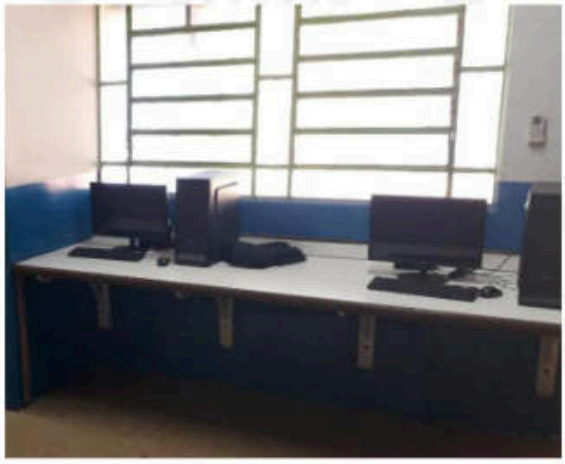

Rua Paulo Marques, 455 - Jardim Aviação - 19.020-410 - Presidente Prudente – SP
(18) 3222-4051 | contatoaemariadocarmo@gmail.com





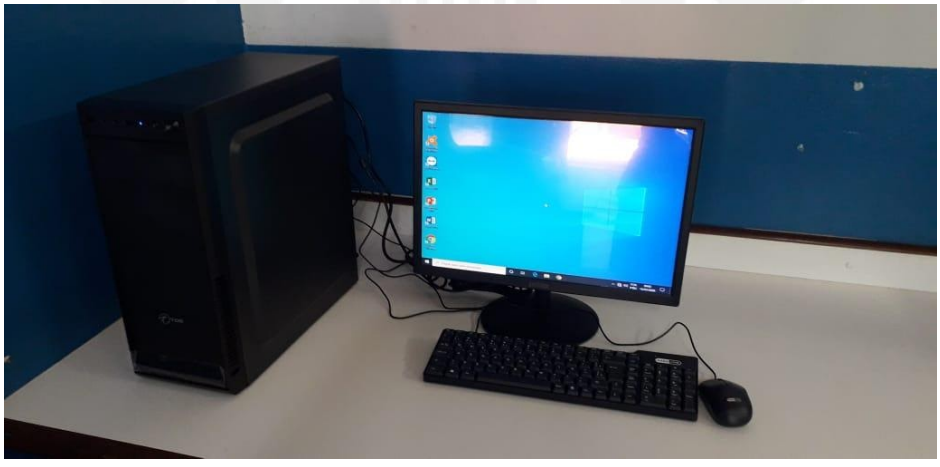

COMPRA DE MATERIAIS

Mesmo com a paralização, realizamos a compra de 40 cadeiras para sala de informatica.

Material para segurança da sala de informatica, cadeados, e trancas.

Confecção de chaves para as portas faltantes.





MANUTENÇÃO PREDIAL

Foram realizadas vistorias por diversas empresas referentes a um série de vazamentos que estão ocorrendo no Polo Paulo Magalhães.

Substituição das telas da porta de entrada da cozinha, janela e na porta de entrada do refeitório.

Instalação dos computadores novos.

Confecção de chaves das portas do Paulo Magalães – Polo 1

Limpeza do telhado do Polo CAIC realizado pela Secretaria de Educação e supervisonado pelos funcionários da Associação**.**







Rua Paulo Marques, 455 - Jardim Aviação - 19.020-410 - Presidente Prudente – SP
(18) 3222-4051 | contatoaemariadocarmo@gmail.com

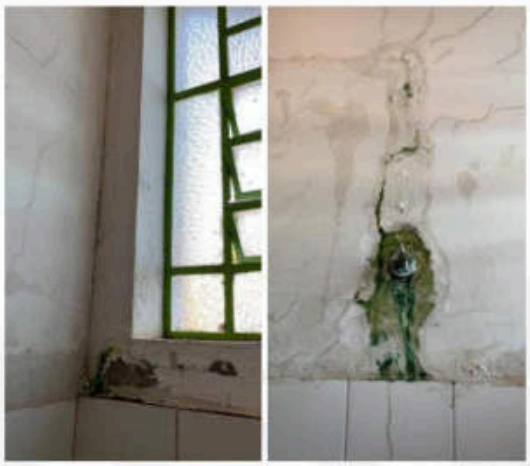





Rua Paulo Marques, 455 - Jardim Aviação - 19.020-410 - Presidente Prudente – SP
(18) 3222-4051 | contatoaemariadocarmo@gmail.com



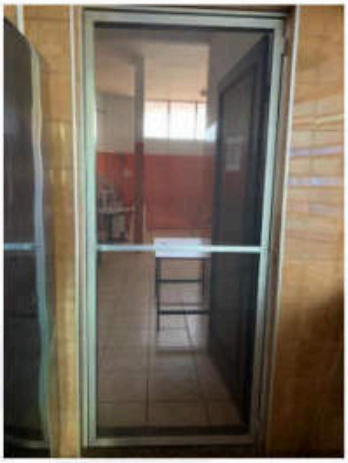





Rua Paulo Marques, 455 - Jardim Aviação - 19.020-410 - Presidente Prudente – SP
(18) 3222-4051 | contatoaemariadocarmo@gmail.com

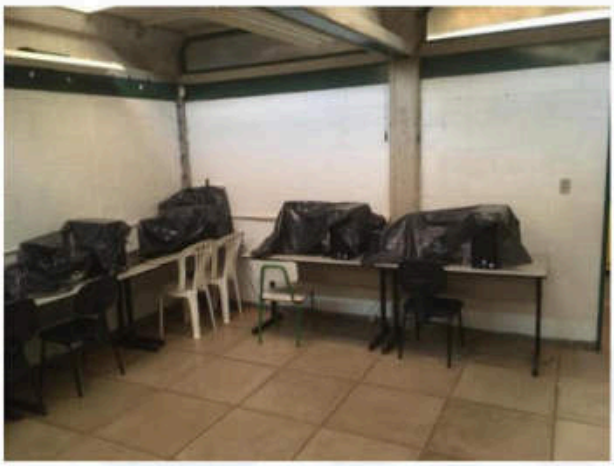
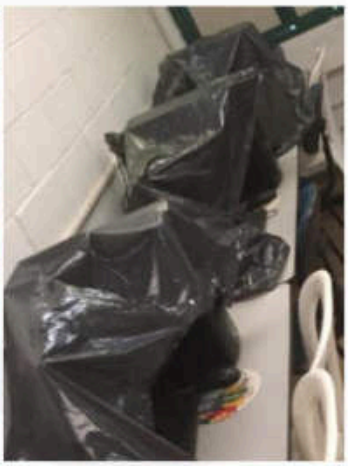


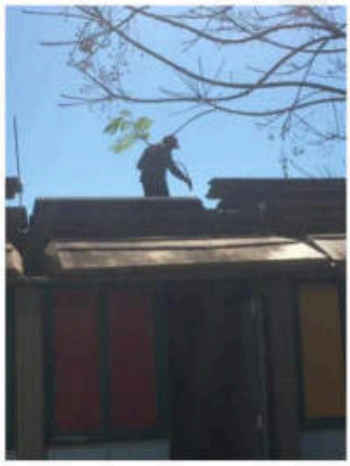
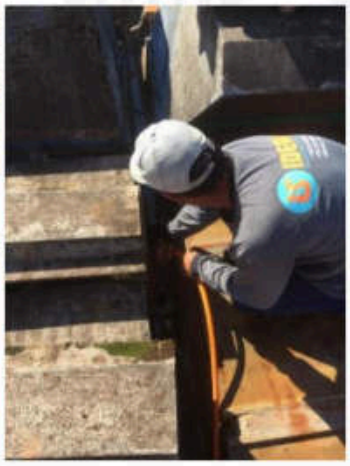
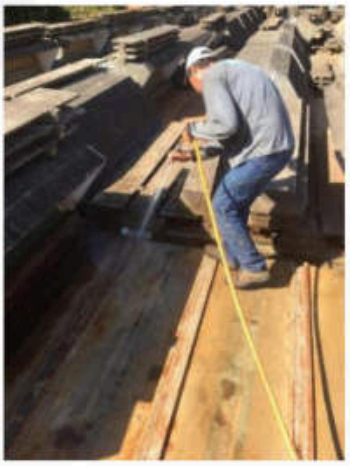

Rua Paulo Marques, 455 - Jardim Aviação - 19.020-410 - Presidente Prudente – SP
(18) 3222-4051 | contatoaemariadocarmo@gmail.com

LIMPEZA E ZELADORIA DOS ESPAÇOS

Os funcionários estam trabalhando 04 horas por dia, entrando as 07:00 horas e saindo as 11:00 horas.

Está sendo realizada a limpeza geral dos polos I e II além do suporte no Posto de Atendimento do COVD 19 que foi montado dentro do polo I.







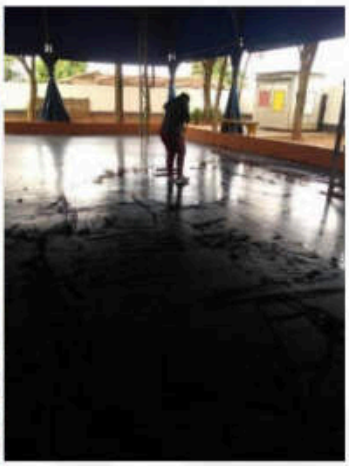
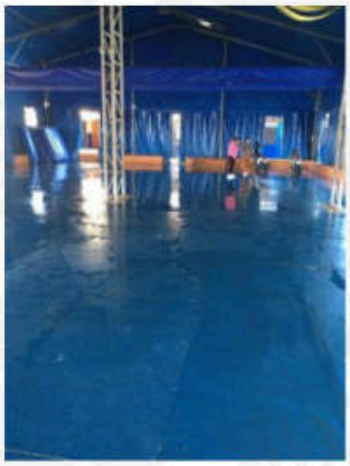
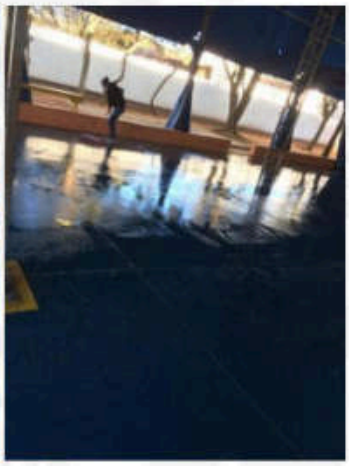

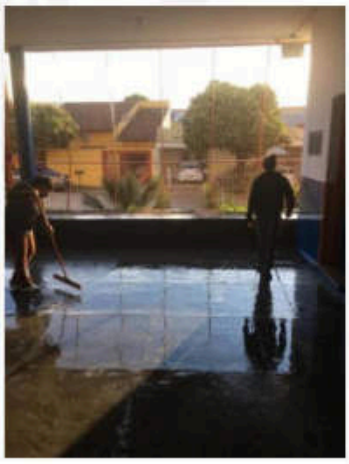

Rua Paulo Marques, 455 - Jardim Aviação - 19.020-410 - Presidente Prudente – SP
(18) 3222-4051 | contatoaemariadocarmo@gmail.com

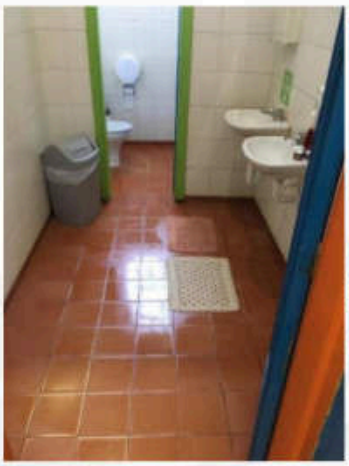
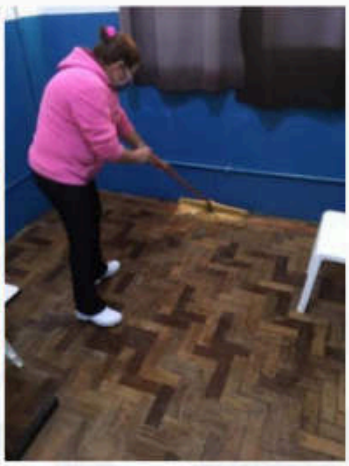


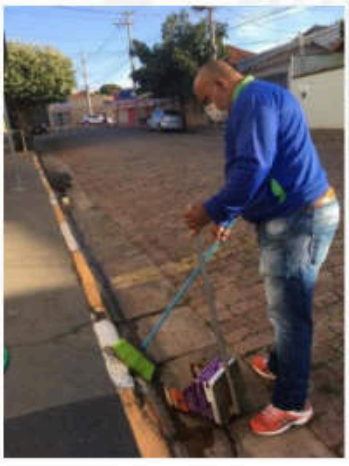
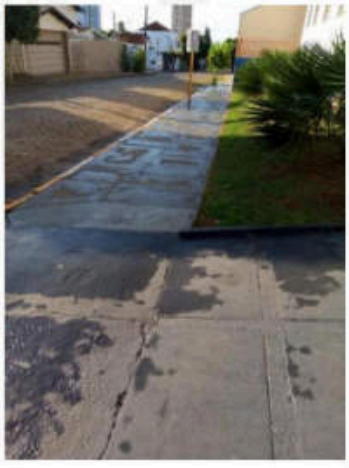

Rua Paulo Marques, 455 - Jardim Aviação - 19.020-410 - Presidente Prudente – SP
(18) 3222-4051 | contatoaemariadocarmo@gmail.com

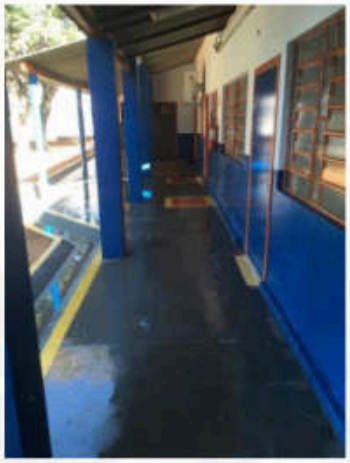
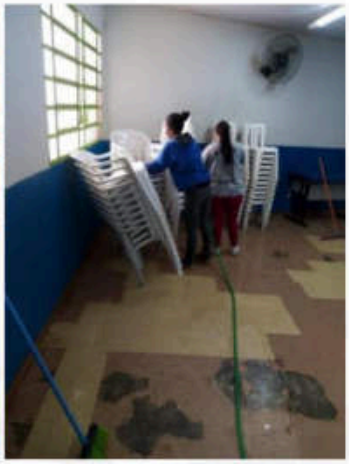

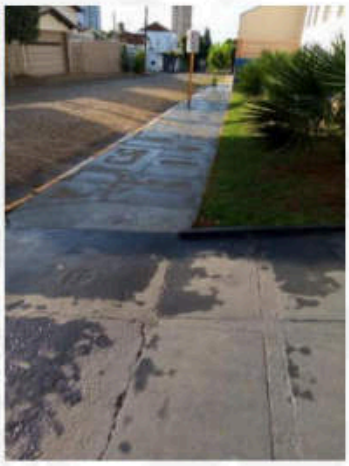




Rua Paulo Marques, 455 - Jardim Aviação - 19.020-410 - Presidente Prudente – SP
(18) 3222-4051 | contatoaemariadocarmo@gmail.com

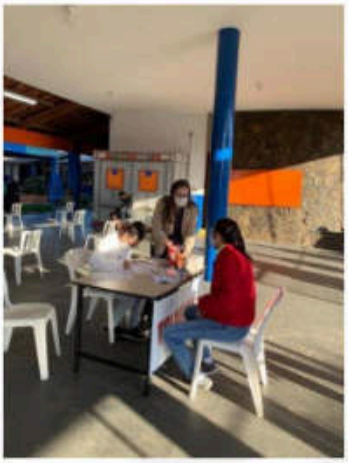









Rua Paulo Marques, 455 - Jardim Aviação - 19.020-410 - Presidente Prudente – SP
(18) 3222-4051 | contatoaemariadocarmo@gmail.com







Rua Paulo Marques, 455 - Jardim Aviação - 19.020-410 - Presidente Prudente – SP
(18) 3222-4051 | contatoaemariadocarmo@gmail.com





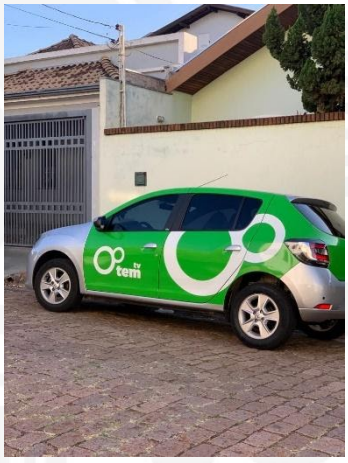

AÇÕES DA GESTÃO PEDAGÓGICA

Confecção de Materiais e Jogos Pedagógicos.

Capacitação através de Lives para retorno dos alunos Pós Pandemia.

- Você no século XXI – Lives com Angélica Domingues Coach em Eduacação.

  Temas: Tem Sabotadores na Educação!

  Soft Skills – Na Vida ou no Trabalho?

  Conectando Escola e Comunidade.

  Gestor Educacional:Você tem medo de que?

  O Paradigma da Evolução: Ócio Produtivo ou Criativo?

Gestão Administrativa ou Pedagógica? Que tal mudar a Estratégia?

Educação Socioemocional na Era Digital.

O Mundo Pós Pandemia com Lilia Schwarcz: Lições da História.

Live Ensino Híbrido- Equipe Ensina que eu Gosto.

- Realizando Curso Práticas de Alfabetização – Realizado MEC, módulo 7, aguardando a disponibilidade do Curso, pelo Ministério da Educação.

- Reunião Vídeo Conferência com o Presidente da Associação, Gestão Pedagógica, Administrativa e Instrutores. Textos enviados anteriormente para leitura:

1- Família, Comportamento e Qualidade de Vida em crianças Vítimas de Violência Doméstica;

2-Espaço Escolar: o Professor frente a situação de Violência.

No que se refere a Live, todos os Instrutores refletiram e participaram, colocando a sua opinião sobre o tema proposto.





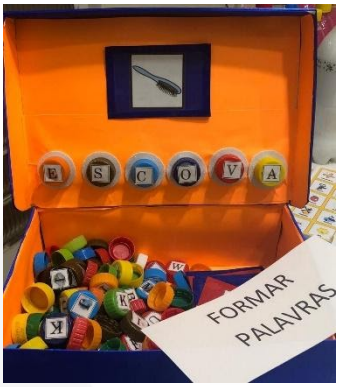







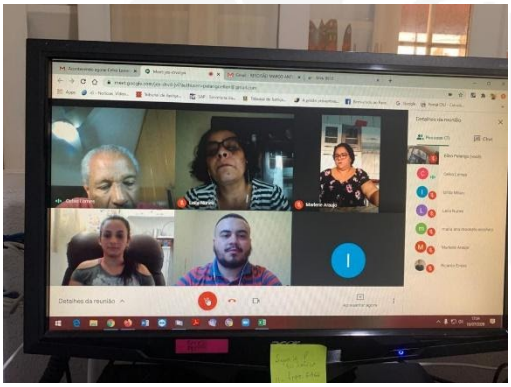



ROTINA DE FUNCIONAMENTO

Devido a Pandemia, as atividades com os alunos estão suspensas, com exceção da Equipe de Serviços Gerais (limpeza) que está trabalhando com todas as orientações e cuidados

necessários, com horário de trabalho reduzido para manter os espaços limpos e higienizados.

NÚMERO DE ATENDIMENTO NO VARANDA INTEGRAL

Mediante a paralização não estamos realizando atendimento em nunhum dos polos.

DESENVOLVIMENTO DAS ATIVIDADES - ESCOLA ABERTA

Infelizmente por conta da pandemia do COVID19 as atividades do ESCOLA ABERTA foram suspensas desde o dia 18/03/2020, sendo assim não realizamos atividades práticas dentro do período descrito neste relatório, apenas ações administrativas e a realização de aulas através de lives online pelo Facebook da Prefeitura Municipal de Lins, as aulas são ministradas pela nossa Coordenadora Laura Maria e acontece nos dias a seguir:

Terças-Feiras às 9h00 – Aula de Treinamento Funcional

Quintas –Feiras às 18h30 – Aula de Alongamento

As aulas têm duração de 50 minutos a 1hora de live, antecedendo com 30 minutos de preparação do local, áudio e recados essenciais a serem dados à população quanto a utilização de máscaras, limpeza, utilização de álcool em gel e objetos que serão utilizados nas aulas.

DESENVOLVIMENTO DAS ATIVIDADES - VARANDA CULTURAL

Assim como na Escola Aberta não realizamos as atividades presencial do programa VARANDA CULTURAL devido a pandemia.

Para execução do proposto durante o período de Pandemia, concluímos a análise dos projetos (planos de aula) que foram entregues no processo seletivo. O resultado foi publicado no nosso site (www.associacaomariadocarmo.org.br) junto com a documentação necessária para efitivaçãodas contratações. Segue Anexo o Comunicado.

Em seguida efetivamos as contratações dos Instrutores selecionados e demos início às gravações das lives que foram realizadas em parceria com a Secretaria de Cultura do Município de Lins.

A idéia das oficinas é levar um pouco mais de intreterimentoas famílias que estão de quarentena devido a pandemia do COVID19, essas oficinas serão transmitidas pelas redes socias da Prefeitura Municipal de Lins e será aberta a todos.

RELAÇÃO DE HORAS REALIZADAS – JULHO DE 2020

VARANDA CULTURAL ATIVIDADES ONLINE

OFICINA DE MIX DANCE

Datas das aulas - 1, 6, 8,13, 15, 20,21, 22, 27 e 29/07/2020.

Professores: Bruna Martin e Daiana Cristina.

Bruna Martin

Total de Horas aulas: 22 horas.

(20 horas aula + 2 horas de reunião, planejamento e organização).

Daiana Cristina

Total de Horas aulas: 22 horas.

(20 horas aula + 2 horas de reunião, planejamento e organização).

OFICINA DE BEM-ESTAR

Datas das aulas dias 2, 7, 9, 14, 16, 21, 22, 28 e 29/07/2020.

Professores: Deraldo Ferreira.

Total de Horas aulas: 20 horas.

(18 horas aula + 2 horas de reunião, planejamento e organização).

ATIVIDADE DE ALONGAMENTO / FUNCIONAL

Datas das aulas dias 2, 7, 9, 14, 16, 23, 28 e 30/07/2020.

Professores: Laura Polastro.

Total de Horas aulas: 18 horas.

(16 horas aula + 2 horas de reunião, planejamento e organização).

ARTE DE CONTAR HISTÓRIAS

Produção e exibição de vídeos as segundas, quartas e sextas-feiras.

Professores: Andressa Giacomini.

Total de Horas aulas: 20 horas.

(18 horas aula + 2 horas de reunião, planejamento e organização).

TEATRALIZANDO

Produção e exibição de vídeos os finais de semana sábado e domingos.

Professores: João Mendes.

Total de Horas aulas: 20 horas.

(18 horas aula + 2 horas de reunião, planejamento e organização)

RESULTADOS ALCANÇADOS

Diante de todas dificuldades, realizamos diversos serviços no Projeto Varanda, os espaços estão adequados para caso precisarem serem usados, por exemplo, em uma emergência. Nesta quarentenanecessária para que o vírus COVID-19 seja contido, estamos passando por processos de capacitação e qualificação para melhor desempenho de nossas atividades.

No dia-a-dia os materiais necessários para o bem-estar das crianças são comprados e utilizados para manutenção, limpeza, deixando o ambiente diferenciado e apropriado para a recepção futura nos alunos e bem estar dos profissionais envolvidos no projeto.

A cada dia que se passa somos estimulados a trabalhar e realizar ações durante esse período delicado e desejamos que isso passe logo, juntos venceremos, lave as mãos, não esqueçam de usar máscaras e quem puder, fique em casa.

DESENVOLVIMENTO DAS AÇÕES – VARANDA INTEGRAL DENTRO DO MÊS DE AGOSTO

AÇÕES ADMINISTRATIVAS

Tendo em vista a continuidade da Pandemia causada pelo COVID-19, a Associaçao manteve as atividades de melhoria dos ambientes para atendimento dos usuários quando do retorno das atividades, realizando a modernização dos espaços, compra de materais pedagógicos, higiênização dos espações, bem como a formação e capacitação realizada com Professores do munícipo

Para continuidade das atividadares, foram realizadas melhorias estruturais na área de tecnologia para a continuidade das Lives do Projeto Varanda Cultural.

Realização de diversas reuniões por meio de vídeo conferência com a equipe de gestão, equipe técnica e com a diretoria da Associação, onde foram discutidas as ações de suporte operacional no atendimento dos casos em que ocorra suspeita do cidadão ter contraído o

COVID-19, sendo definido conforme as regras que os mesmos seriam encaminhados após triagem pelos profissionais da saúde, todo material que está sendo utilizado na testagem do COVID-19 é fornecido pela Secretaria de Saúde.

No mês de agosto o polo Paulo Magalhães atendeu aproximadamenate 2.837 (duas mil oitocenas e trinta e sete) pessoas com suspeita de terem contraidas o virus, as ações realizadas pela nossa equipe administrativa e operacional estão surtindo um efeito positivo nas aões da Secretaria de Saúde.

Realização da compra de cadeiras para o uso administrativo e uso no laboratório de técnologia que a AEMC está montando para o retorno das ativades.

Entrega de cestas básicas para menbro da equipe de apoio e para algumas famílias necessitadas do municipio, as entregas são realizadas pela coordenação do projeto assim como a seleção das famílias que recebem as cestas.

FOTOS DAS ATIVIDADES

ENTREGA DAS CESTAS BÁSICAS





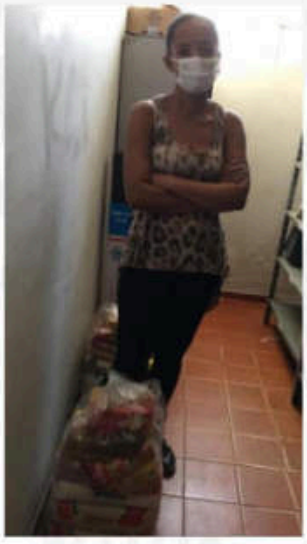

COMPRA DE MATERIAIS

Rua Paulo Marques, 455 - Jardim Aviação - 19.020-410 - Presidente Prudente – SP
(18) 3222-4051 | contatoaemariadocarmo@gmail.com

Mesmo com a paralisação, realizamos a compra de cadeiras para utilização do Administrativo e sala de Informática, compra de tapetes higienizadores, totens de álcool gel para a entrada dos polos.







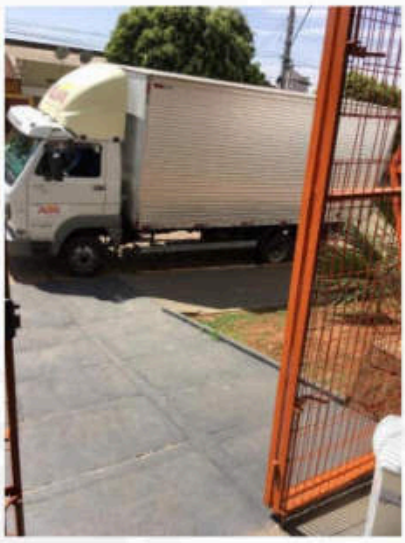

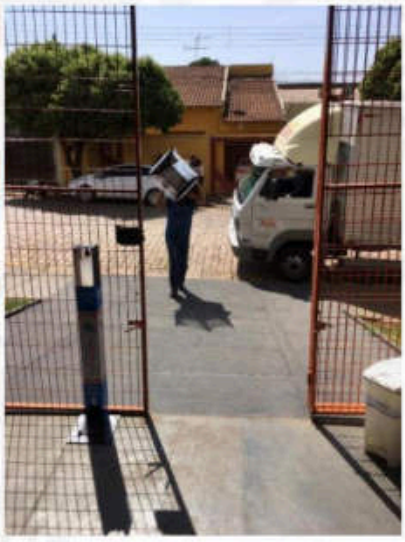


Rua Paulo Marques, 455 - Jardim Aviação - 19.020-410 - Presidente Prudente – SP
(18) 3222-4051 | contatoaemariadocarmo@gmail.com

MANUTENÇÕES PREDIAL

LIMPEZA DOS ESPAÇOS

Os funcionários trabalham 04 horas por dia, entrando às 07:00 horas e saindo as 11:00 horas.

Foram executados serviços de rotina de limpeza e higienização do prédio;

Apoio à equipe do Posto de Atendimento da Covid-19;

Dedetização do prédio com máquina de ozônio para umidificar o ar e higienizar os espaços



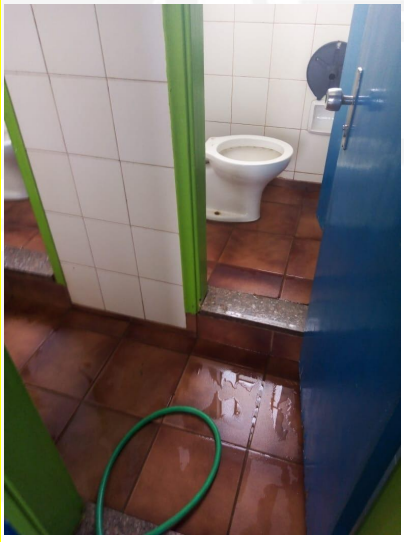

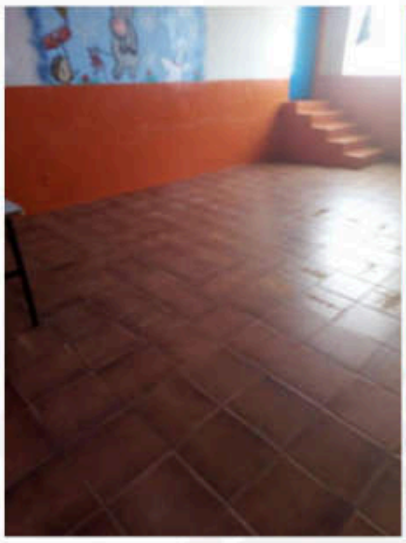

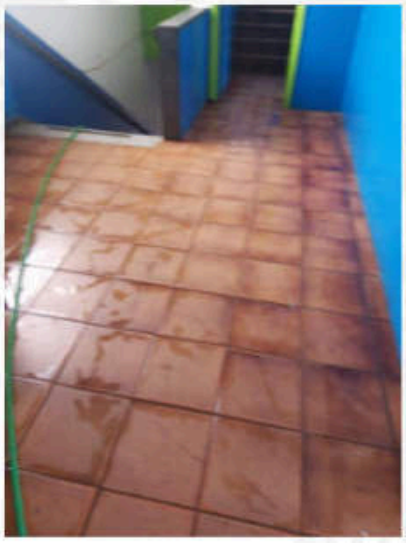
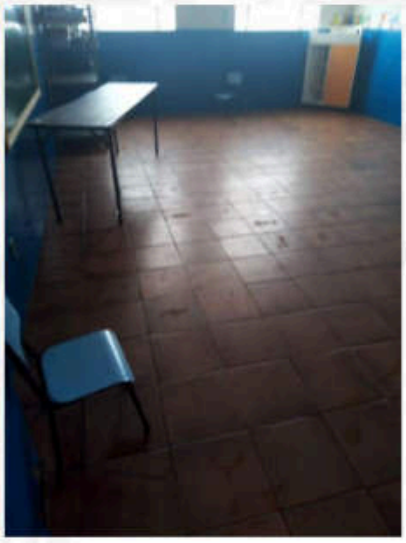

Rua Paulo Marques, 455 - Jardim Aviação - 19.020-410 - Presidente Prudente – SP
(18) 3222-4051 | contatoaemariadocarmo@gmail.com

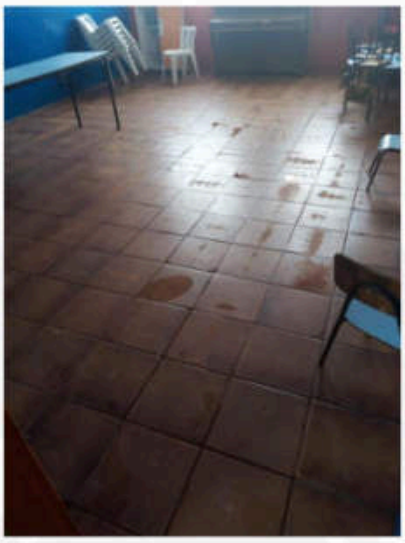





Rua Paulo Marques, 455 - Jardim Aviação - 19.020-410 - Presidente Prudente – SP
(18) 3222-4051 | contatoaemariadocarmo@gmail.com



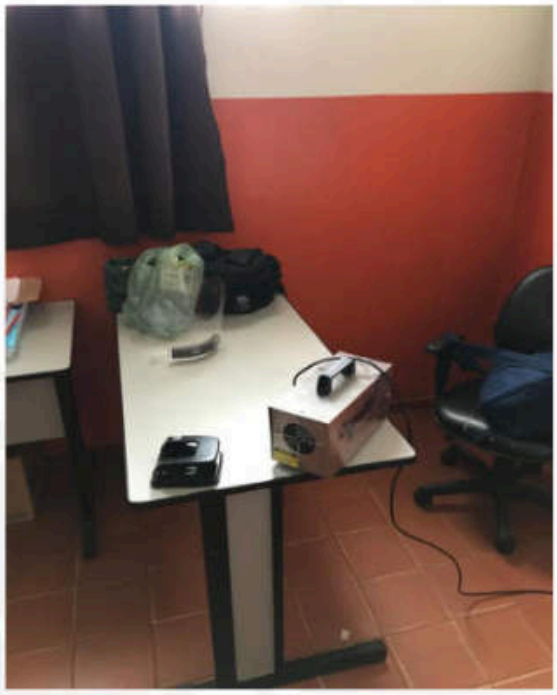



Rua Paulo Marques, 455 - Jardim Aviação - 19.020-410 - Presidente Prudente – SP
(18) 3222-4051 | contatoaemariadocarmo@gmail.com

APOIO OPERACIONAL NAS AÇÕES DA SAÚDE

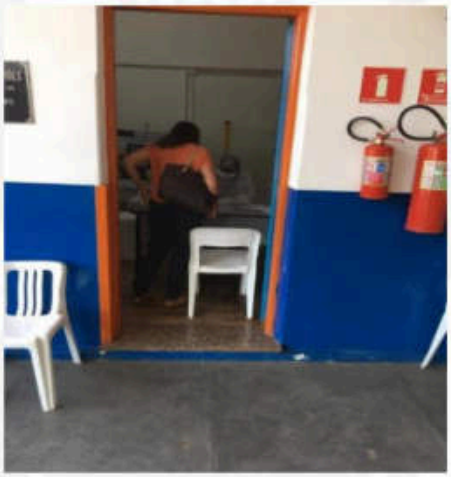





AÇÕES DA GESTÃO PEDAGÓGICA

Confecção de Materiais e Jogos Pedagógicos;

Capacitação através de Lives para retorno dos alunos Pós Pandemia, sendo:

- Você no século XXI – Lives com Angélica Domingues Coach em Eduacação.
  Temas: Educação do Futuro: Eu escolho fazer parte dessa jornada!
  Socioemocional e o novo normal.
  Parâmetros e Paradgmas para os Gestores Educacionais Modernos.
  "Novo Normal" e escola,família e mundo socioemocional.
  A arte de educar pelo afeto.
  Você sabe mesmo a diferença entre Meta e Objetivo?
  BNCC Um novo olhar para o percurso pedagógico.
  Buscar prazer para fazer o quê?
  SOFT SKILLS Comportamentos do Profissional do Futuro.
  Você conhece a Educação Sociioemocional?

- Realizando Curso Práticas de Alfabetização – Realizado MEC, módulo 7, aguardando a disponibilidade do Curso, pelo Ministério da Educação.

ROTINA DE FUNCIONAMENTO

Devido a Pandemia, as atividades com os alunos estão suspensas, com exceção da Equipe de Serviços Gerais (limpeza) que estão trabalhando com todas as orientações e cuidados necessários, com horário de trabalho reduzido para manter os espaços limpos e higienizados.

NÚMERO DE ATENDIMENTO NO VARANDA INTEGRAL

Mediante a paralização não estamos realizando atendimento em nunhum dos polos.

DESENVOLVIMENTO DAS ATIVIDADES - ESCOLA ABERTA

Destacamos que por conta da pandemia do COVID19 as atividades do ESCOLA ABERTA foram suspensas desde o dia 18/03/2020, sendo assim não realizamos atividades práticas dentro do período descrito neste relatório, apenas ações administrativas e a realização de aulas através de lives online pelo Facebook da Prefeitura Municipal de Lins, as aulas são ministradas pela nossa Coordenadora Laura Maria e acontece nos dias a seguir:

Terças-Feiras às 9h00 – Aula de Treinamento Funcional

Quintas –Feiras às 18h30 – Aula de Alongamento

As aulas têm por meio de LIVE tem duração de 50 minutos a 1hora, sendo que os 30 minutos que antecedem a LIVE são de preparação do local, áudio e recados essenciais a serem dados à população quanto a utilização de máscaras, limpeza, utilização de álcool em gel e objetos que serão utilizados nas aulas.

DESENVOLVIMENTO DAS ATIVIDADES - VARANDA CULTURAL

Assim como no Escola Aberta não realizamos as atividades presenciais do programa VARANDA CULTURAL devido a pandemia.

Em parceria com a secretaria de cultura estamos realizando algumas oficinas online (lives) de algumas linguagens culturais.

A idéia das oficinas é levar um pouco mais de intreterimentoas famílias que estão de quarentena devido a pandemia do COVID19, essas oficinas são transmitidas pelas redes socias da Prefeitura Municipal de Lins e aberta a todos.

RELAÇÃO DE HORAS REALIZADAS – AGOSTO DE 2020

VARANDA CULTURAL ATIVIDADES ONLINE

OFICINA DE MIX DANCE

Datas das aulas dias 03, 05, 12, 17, 19, 24, 26 e 31/08/2020.

Professores: Bruna Martin e Daiana Cristina.

Bruna Martin

Total de Horas aulas: 20 horas.

(18 horas aula + 2 horas de reunião, planejamento e organização).

Daiana Cristina

Total de Horas aulas: 20 horas.

(18 horas aula + 2 horas de reunião, planejamento e organização).

OFICINA DE BEM-ESTAR

Datas das aulas dias 04, 05, 11, 12, 18, 19, 25 e 26/08/2020.

Professores: Deraldo Ferreira.

Total de Horas aulas: 18 horas.

(16 horas aula + 2 horas de reunião, planejamento e organização).

ATIVIDADE DE ALONGAMENTO / FUNCIONAL

Datas das aulas dias 04, 06, 11, 13, 18, 20, 25 e 27/08/2020.

ARTE DE CONTAR HISTÓRIAS

Produção e exibição de vídeos as segundas, quartas e sextas-feiras.

Professores: Andressa Giacomini.

Total de Horas aulas: 20 horas.

(16 horas aula + 2 horas de reunião, planejamento e organização).

TEATRALIZANDO

Produção e exibição de vídeos os finais de semana sábado e domingos. .

Professores: João Mendes.

Total de Horas aulas: 40 horas..

(18 horas aula + 2 horas de reunião, planejamento e organização). Lives.

A partir deste mês adicionaremos 22 horas ao educador João Mendes durante 3 meses, isso será referente ao trabalho de aulas virtuais e preparação da 5ª mostra de teatro de Lins, evento que será realizado após o período eleitoral (15 de novembro de 2020)

RESULTADOS ALCANÇADOS

Mesmo diante das dificuldades, realizamos diversos serviços no Projeto Varanda, os espaços estão adequados para caso precisarem serem usados, por exemplo, em uma emergência.

Nesta quarentena necessária para que o vírus COVID-19 seja contido, estamos passando por processos de capacitação e qualificação para melhor desempenho de nossas atividades.

No dia-a-dia os materiais necessários para o bem-estar das crianças são comprados e utilizados para manutenção, limpeza, deixando o ambiente diferenciado e apropriado para a recepção futura nos alunos e bem estar dos profissionais envolvidos no projeto.

A cada dia que se passa somos estimulados a trabalhar e realizar ações durante esse período delicado e desejamos que isso passe logo, juntos venceremos, lave as mãos, não esqueçam de usar máscaras e quem puder, fique em casa.

DESENVOLVIMENTO DAS AÇÕES – VARANDA INTEGRAL DENTRO DO MÊS DE SETEMBRO

AÇÕES ADMINISTRATIVAS

Tendo em vista a continuidade da Pandemia causada pelo COVID-19, a Associaçao manteve as atividades de melhoria dos ambientes para atendimento dos usuários quando do retorno das atividades, realizando a modernização dos espaços, compra de materais pedagógicos, higiênização dos espações, bem como a formação e capacitação realizada com Professores do municipio.

Para continuidade das atividadares, foram realizadas melhorias estruturais na área de tecnologia para a continuidade das Lives do Projeto Varanda Cultural.

Realização de diversas reuniões por meio de vídeo conferência com a equipe de gestão, equipe técnica e com a diretoria da Associação, onde foram discutidas as ações de suporte operacional no atendimento dos casos em que ocorra suspeita do cidadão ter contraído o COVID-19, sendo definido conforme as regras que os mesmos seriam encaminhados após triagem pelos profissionais da saúde, todo material que está sendo utilizado na testagem do COVID-19 é fornecido pela Secretaria de Saúde.

No mês de setembro o Polo Paulo Magalhães atendeu aproximadamenate 765 (setecentos e sessenta e cinco) pessoas com suspeita de terem contraído o vírus, as ações realizadas pela nossa equipe administrativa e operacional estão surtindo um efeito positivo nas ações da Secretaria de Saúde.

Realização de montagem dascadeiras para o uso administrativo e uso no laboratório de técnologia que a AEMC está montando para o retorno das ativades.

Entrega de cestas básicas para membros da equipe de apoio e para algumas famílias necessitadas do Município, as entregas são realizadas pela coordenação do projeto que também realiza a seleção das famílias que irão recebê-las.

FOTOS DAS ATIVIDADES

ENTREGA DAS CESTAS BÁSICAS





COMPRA DE MATERIAIS

Mesmo com a paralisação, realizamos a compra de cadeiras para utilização do Departamento Administrativo e paraa sala de Informática, compra de tapetes higienizadores, totens de álcool gel para a entrada dos Polos.

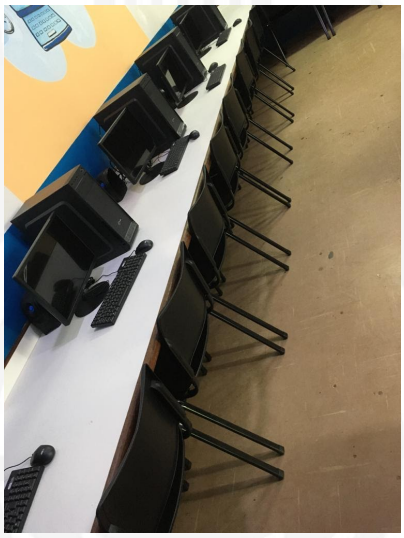

LIMPEZA DOS ESPAÇOS

Os funcionários trabalham 04 horas por dia, entrando às 07:00 horas e saindo as 11:00 horas.

Foram executados serviços de rotina de limpeza e higienização do prédio;

Apoio à equipe do Posto de Atendimento da Covid-19;

Dedetização do prédio com máquina de ozônio para umidificar o ar e higienizar os espaços


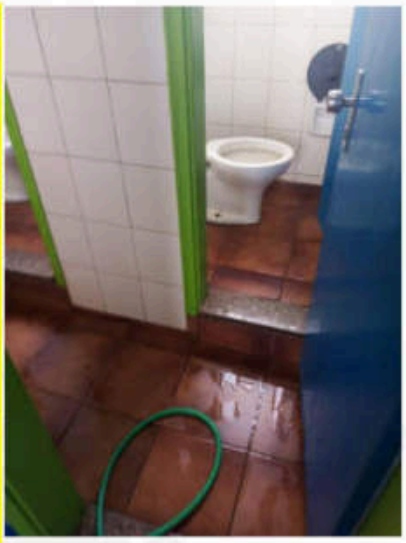
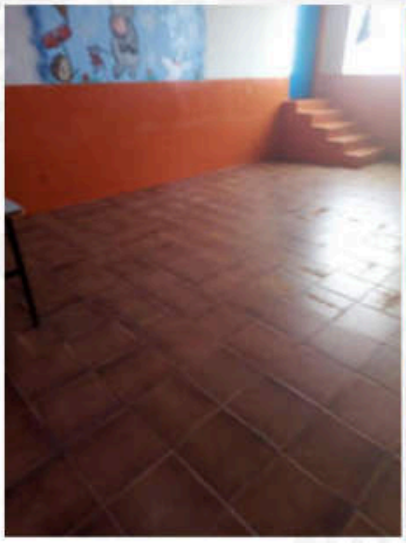


Rua Paulo Marques, 455 - Jardim Aviação - 19.020-410 - Presidente Prudente – SP
(18) 3222-4051 | contatoaemariadocarmo@gmail.com

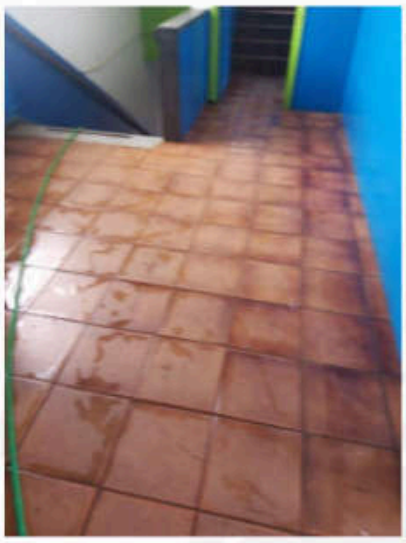
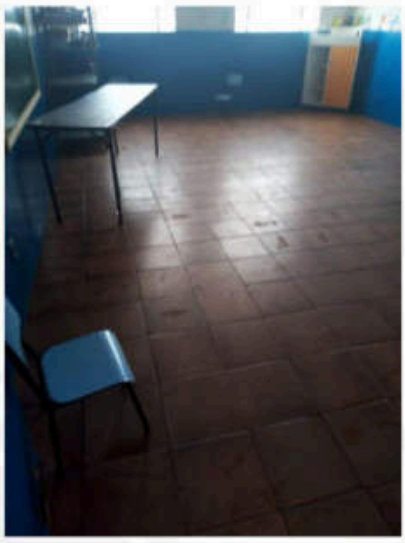


Rua Paulo Marques, 455 - Jardim Aviação - 19.020-410 - Presidente Prudente – SP
(18) 3222-4051 | contatoaemariadocarmo@gmail.com






Rua Paulo Marques, 455 - Jardim Aviação - 19.020-410 - Presidente Prudente – SP
(18) 3222-4051 | contatoaemariadocarmo@gmail.com



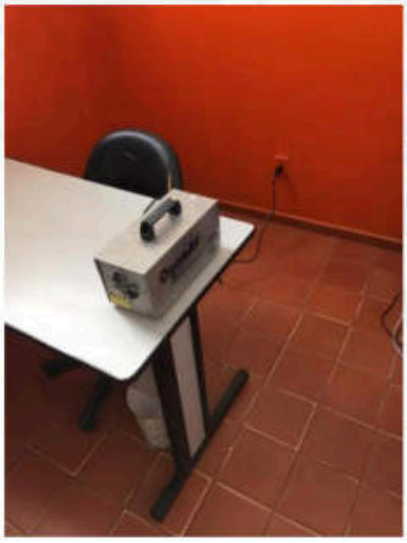



Rua Paulo Marques, 455 - Jardim Aviação - 19.020-410 - Presidente Prudente – SP
(18) 3222-4051 | contatoaemariadocarmo@gmail.com






Rua Paulo Marques, 455 - Jardim Aviação - 19.020-410 - Presidente Prudente – SP
(18) 3222-4051 | contatoaemariadocarmo@gmail.com



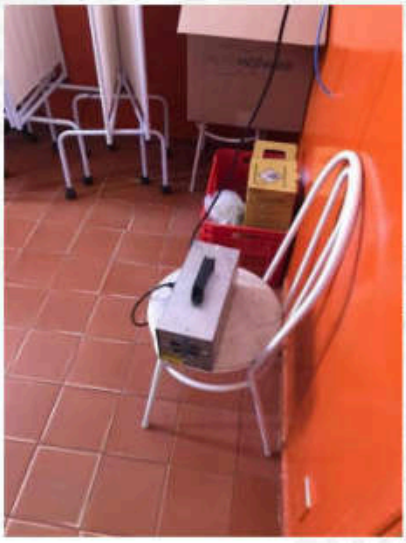
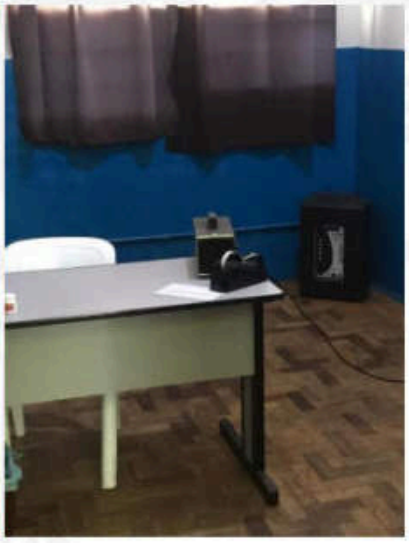

Rua Paulo Marques, 455 - Jardim Aviação - 19.020-410 - Presidente Prudente – SP
(18) 3222-4051 | contatoaemariadocarmo@gmail.com





Rua Paulo Marques, 455 - Jardim Aviação - 19.020-410 - Presidente Prudente – SP
(18) 3222-4051 | contatoaemariadocarmo@gmail.com



APOIO OPERACIONAL NAS AÇÕES REALIZADAS PELA SECRETARIA DE SAÚDE







AÇÕES DA GESTÃO PEDAGÓGICA

Confecção de Materiais e Jogos Pedagógicos;

Capacitação através de Lives sendo:

- Você no século XXI – Lives com Angélica Domingues Coach em Eduacação.
- Método de Alta Performance Sócio Emocional.

  Temas: O Bom Gestor!

Que conversa é essa?

Hard Power é o meu nivel de Conhecimento.

Falando sobre o Conceito de Habilidades.

Níveis de Competência.

Tipos de Habilidades.

- Realizando Curso Práticas de Alfabetização Online– Realizado pelo MEC, Módulo 8, aguardando a disponibilidade para o encerramento do Curso, pelo Ministério da Educação.

ROTINA DE FUNCIONAMENTO

Devido a Pandemia, as atividades com os alunos estão suspensas, com exceção da Equipe de Serviços Gerais (limpeza) que estão trabalhando com todas as orientações e cuidados necessários, com horário de trabalho reduzido para manter os espaços limpos e higienizados.

NÚMERO DE ATENDIMENTONO VARANDA INTEGRAL

Mediante a paralização não estamos realizando atendimento em nunhum dos polos.

DESENVOLVIMENTO DAS ATIVIDADES - ESCOLA ABERTA

Destacamos que por conta da pandemia do COVID19 as atividades do ESCOLA ABERTA foram suspensas desde o dia 18/03/2020, sendo assim não realizamos atividades práticas dentro do período descrito neste relatório, apenas ações administrativas e a realização de

aulas através de lives online pelo Facebook da Prefeitura Municipal de Lins. As aulas são ministradas pela nossa Coordenadora Laura Maria e acontece nos dias a seguir:

Datas das aulas dias 01, 03, 08, 10, 15, 17, 22, 24 e 29/09/2020.

Coordenadora Laura Polastro.

Total de Horas aulas: 20 horas.

(18 horas aula + 2 horas de reunião, planejamento e organização).

As aulas por meio de LIVE tem duração de 50 minutos a 1hora, sendo que os 30 minutos que antecedem a LIVE são utilizados para a preparação do local, áudio e recados essenciais a serem dados à população quanto a utilização de máscaras, limpeza, utilização de álcool em gel e objetos que serão utilizados nas aulas.

DESENVOLVIMENTO DAS ATIVIDADES - VARANDA CULTURAL

Assim como no programa Escola Aberta não estamos realizamos as atividades presencial do programa VARANDA CULTURAL devido à pandemia.

Em parceria com a Secretaria de Cultura estamos realizando algumas oficinas online (lives) de algumas linguagens culturais.

A idéia das oficinas é levar um pouco mais de intreterimento às famílias que estão de quarentena devido a pandemia do COVID19, essas oficinas são transmitidas pelas redes socias da Prefeitura Municipal de Lins e aberta a todos.

RELAÇÃO DE HORAS REALIZADAS – SETEMBRO DE 2020

VARANDA CULTURAL ATIVIDADES ONLINE

OFICINA DE MIX DANCE

Datas das aulas dias 02, 08, 09, 14, 16, 19, 21, 23, 28 e 30/09/2020.

Instrutororas: Bruna Martin e Daiana Cristina.

Bruna Martin

Total de Horas aulas: 20 horas.

(18 horas aula + 2 horas de reunião, planejamento e organização).

Daiana Cristina

Total de Horas aulas: 20 horas.

(18 horas aula + 2 horas de reunião, planejamento e organização).

OFICINA DE BEM-ESTAR

Datas das aulas dias 01,02, 09, 15, 16, 22, 23,29 e 30/09/2020.

Instrutor: Deraldo Ferreira.

Total de Horas aulas: 20 horas. Valor: 600 reais.

(18 horas aula + 2 horas de reunião, planejamento e organização).

ATIVIDADE DE ALONGAMENTO / FUNCIONAL

Datas das aulas dias 01, 03, 08, 10, 15, 17, 22, 24 e 29/09/2020.

Coordenadora Laura Polastro.

Total de Horas aulas: 20 horas. Valor: 600 reais.

(18 horas aula + 2 horas de reunião, planejamento e organização).

ARTE DE CONTAR HISTÓRIAS

Produção e exibição de vídeos as segundas, quartas e sextas-feiras.

Instrutora: Andressa Giacomini.

Total de Horas aulas: 18 horas.

(16 horas aula + 2 horas de reunião, planejamento e organização).

TEATRALIZANDO

Produção e exibição de vídeos os finais de semana sábado e domingos. .

Instrutor: João Mendes.

Total de Horas aulas: 40 horas.

(18 horas aula + 2 horas de reunião, planejamento e organização). Lives.

A partir deste mês adicionaremos 22 horas ao educador João Mendes durante 3 meses, isso será referente ao trabalho de aulas virtuais e preparação da 5ª mostra de teatro de Lins, evento que será realizado após o período eleitoral. Após 15 de novembro de 2020.

RESULTADOS ALCANÇADOS

Mesmo diante das dificuldades, realizamos diversos serviços no Projeto Varanda, os espaços estão adequados para caso precisem ser utilizados, por exemplo, em uma emergência.

Nesta quarentena necessária para que o vírus COVID-19 seja contido, estamos passando por processos de capacitação e qualificação para melhor desempenho de nossas atividades.

No dia-a-dia os materiais necessários para o bem-estar das crianças são comprados e utilizados para manutenção, limpeza, deixando o ambiente diferenciado e apropriado para a recepção futura nos alunos e bem estar dos profissionais envolvidos no projeto.

Acada dia que se passa somos estimulados a trabalhar e realizar ações durante esse período delicado e desejamos que isso passe logo, juntos venceremos, lave as mãos, não esqueçam de usar máscaras e quem puder, fique em casa.

DESENVOLVIMENTO DAS AÇÕES – VARANDA INTEGRAL DENTRO DO MÊS DE OUTUBRO

AÇÕES ADMINISTRATIVAS

Tendo em vista a continuidade da Pandemia causada pelo COVID-19, a Associaçao manteve as atividades de melhoria dos ambientes para atendimento dos usuários quando do retorno das atividades, realizando a modernização dos espaços, compra de materais pedagógicos, higiênização dos espações, bem como a formação e capacitação realizada com Professores do município.

Para realização das atividadades, a AEMC está constantemente realizando melhorias estruturais na área tecnológica para a continuidade das Lives do Projeto Varanda Cultural.

Mantivemos nossas reuniões por meio de vídeo conferência com a equipe de gestão, equipe técnica e com a diretoria da Associação, para discussão das ações de suporte operacional no atendimento dos casos em que ocorra suspeita do cidadão ter contraído o

COVID-19, sendo definido conforme as regras que os mesmos seriam encaminhados após triagem pelos profissionais da saúde.

Ressaltamos que todo material que está sendo utilizado na testagem do COVID-19 é fornecido pela Secretaria de Saúde.

No mês de outubro o Polo Paulo Magalhães atendeu aproximadamenate 457 (quatrocentos e cinquenta e sete) pessoas com suspeita de terem contraído o vírus, as ações realizadas pela nossa equipe administrativa e operacional estão surtindo um efeito positivo nas ações da Secretaria de Saúde.

Mantivemos a entrega de cestas básicas para membros da equipe de apoio e para algumas famílias necessitadas do Município, sendo essas entregas realizadas pela coordenação do projeto que também é responsável pela seleção das famílias que irão recebê-las.

Implementação da campanha outubro rosa que incentiva mulheres a realizar exames que são capazes de detéctar a presença do câncer de mama.

Apresentação a secretária de educação de proposta para suporte pedagógico na formação e capacitação dos professores da rede municipal de educação, seguindo sempre os protocolos de saúde, higiene pessoal, conscientização e higienização dos espaços.

*Segue anexo proposta de retomada das atividades.

FOTOS DAS ATIVIDADES

ENTREGA DAS CESTAS BÁSICAS





COMPRA DE MATERIAIS

Mesmo com a paralisação, realizamos a compra de materiais de limpeza e papelaria para utilização do Departamento Administrativo e para que possamos manter a zeladoria nos polos Paulo Magalhães e CAIC.

LIMPEZA DOS ESPAÇOS

Os funcionários trabalham 04 horas por dia, entrando às 07:00 horas e saindo as 11:00 horas.

Foram executados serviços de rotina de limpeza e higienização do prédio

Apoio à equipe do Posto de Atendimento da Covid-19







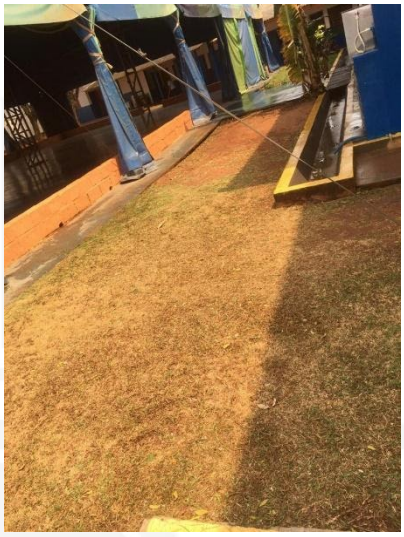



AÇÃO COM NOSSAS COLABORADORAS NO OUTUBRO ROSA

Campanha do Outubro Rosa para prevenção do câncer de mama.



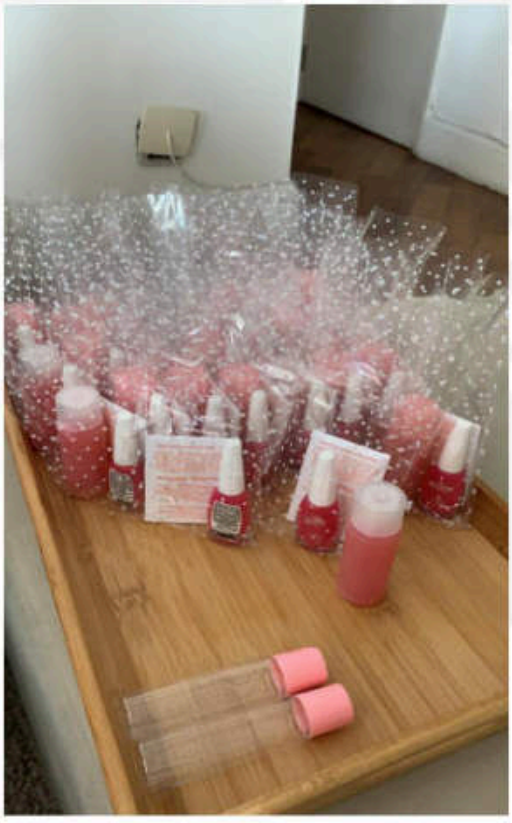



Rua Paulo Marques, 455 - Jardim Aviação - 19.020-410 - Presidente Prudente – SP
(18) 3222-4051 | contatoaemariadocarmo@gmail.com

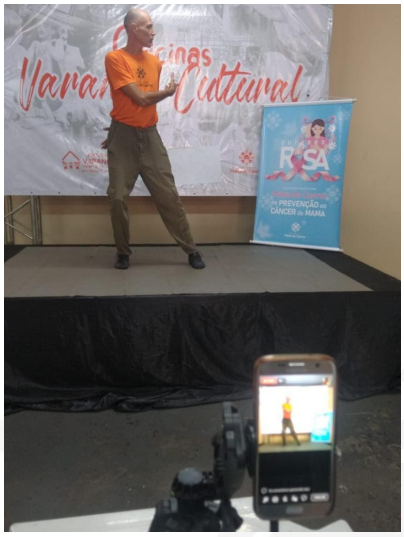
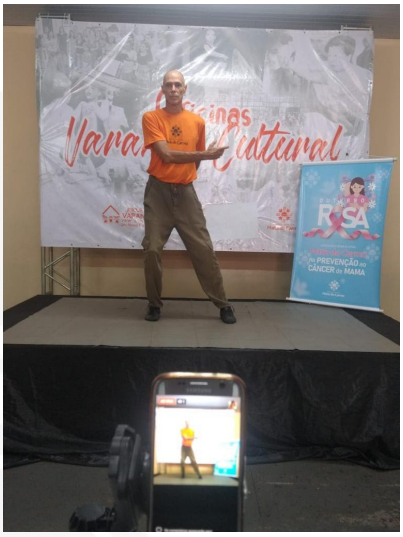
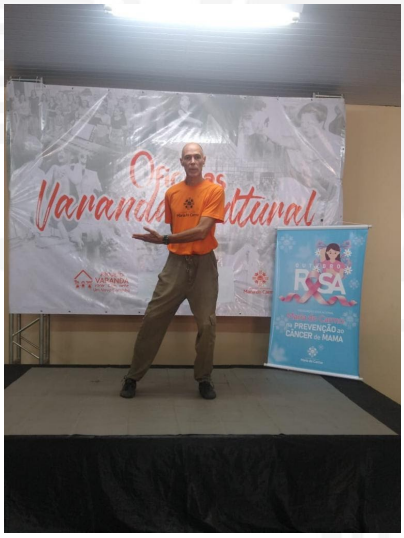


MANUTENÇÃO PREDIAL

Realização da montagem das cadeiras para a sala de informática e a podagem das plantas e gramas do pátio exterior.

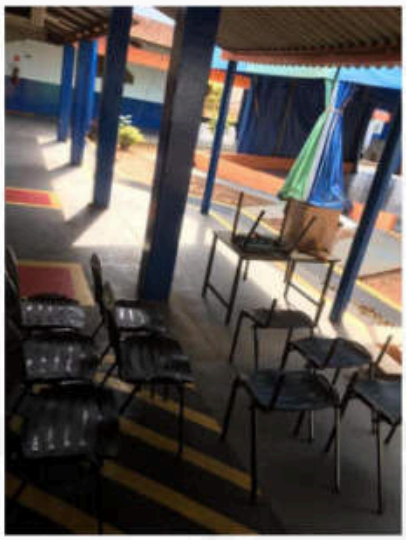




Rua Paulo Marques, 455 - Jardim Aviação - 19.020-410 - Presidente Prudente – SP
(18) 3222-4051 | contatoaemariadocarmo@gmail.com



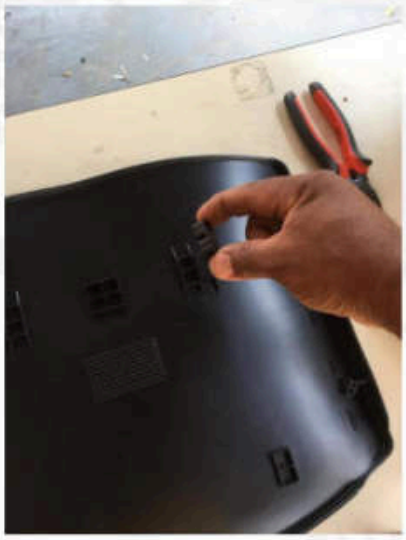


Rua Paulo Marques, 455 - Jardim Aviação - 19.020-410 - Presidente Prudente – SP
(18) 3222-4051 | contatoaemariadocarmo@gmail.com

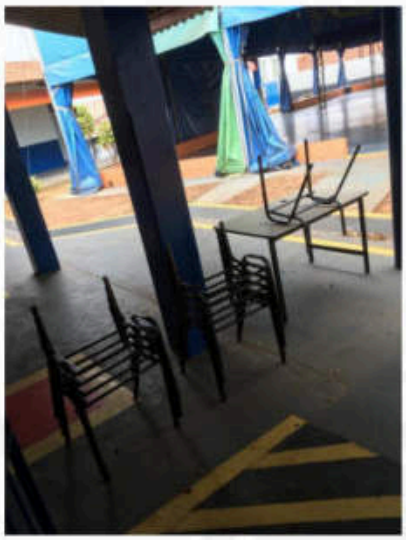
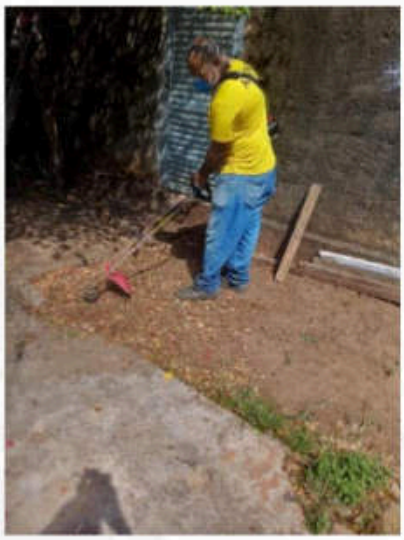
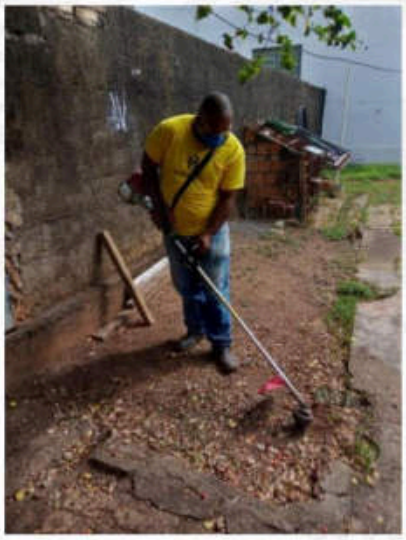
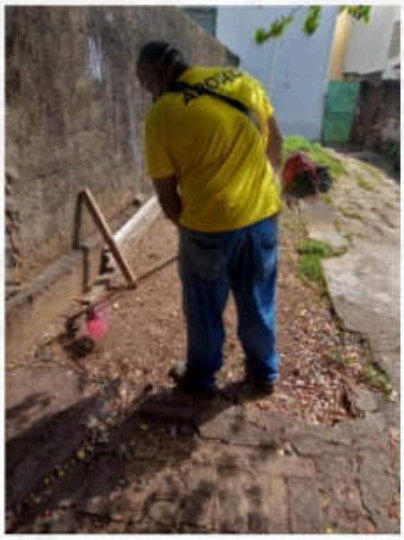

Rua Paulo Marques, 455 - Jardim Aviação - 19.020-410 - Presidente Prudente – SP
(18) 3222-4051 | contatoaemariadocarmo@gmail.com

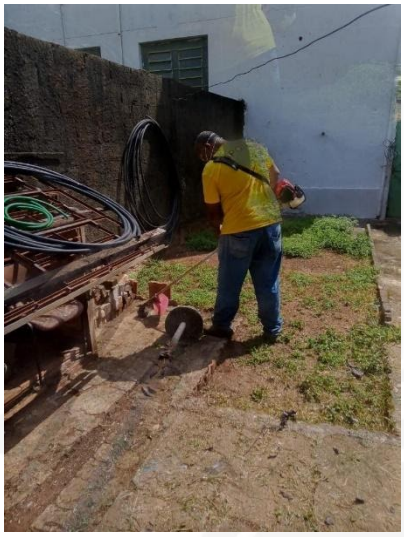



AÇÕES DA GESTÃO PEDAGÓGICA

Confecção de Materiais e Jogos Pedagógicos;

Capacitação com Angélica Domingues Coach em Educação

Temas:

- Principal ou Complementar? – Lives com Angélica Domingues Coach em Eduacação.
- Você se comunica bem?
- Patrimônio Socioemocional: Sabe como construir?
- Eu também sou responsável: Responsabilidade é uma habilidade.
- Método APS
- ‘Ser ou não ser... esta é a questão’ e ‘Liderar e conquistar’: Sobre liderança.
- ‘Água Inteligente’: Fonte de vida e produtividade, a água é o elemento de transição entre o sucesso e o fracasso.
- ‘Quando eu era criança...’ Sobre crenças e valores.
- ‘Sua gestão mobiliza Forças do Caráter?’ Liderança e Educação Socioemocional.
- Semana de Alfabetização com Clarissa Pereira.

ROTINA DE FUNCIONAMENTO

Devido a Pandemia, as atividades com os alunos estão suspensas, com exceção da Equipe de Serviços Gerais (limpeza) que estão trabalhando com todas as orientações e cuidados necessários, com horário de trabalho reduzido para manter os espaços limpos e higienizados.

NÚMERO DE ATENDIMENTONO VARANDA INTEGRAL

Mediante a paralização não estamos realizando atendimento em nunhum dos polos.

DESENVOLVIMENTO DAS ATIVIDADES - ESCOLA ABERTA

Destacamos que por conta da pandemia do COVID19 as atividades do Programa ESCOLA ABERTA foram suspensas desde o dia 18/03/2020, sendo assim não desenvolvemos atividades práticas presenciais dentro do período descrito neste relatório, apenas ações administrativas e a realização de aulas através de lives online pelo Facebook da Prefeitura Municipal de Lins. As aulas são ministradas pela nossa Coordenadora Laura Maria e acontece nos dias a seguir:

Coordenadora Laura Polastro.

Total de Horas aulas: 20 horas.

(18 horas aula + 2 horas de reunião, planejamento e organização).

As aulas por meio de LIVE tem duração de 50 minutos a 1 hora, sendo que os 30 minutos que antecedem a LIVE são utilizados para a preparação do local, áudio e recados essenciais a

serem dados à população quanto a utilização de máscaras, limpeza, utilização de álcool em gel e objetos que serão utilizados nas aulas.

Apresentação ao secretário de esporte proposta para retomada parcial e gradativa das atividades com protocolos de saúde, higiene pessoal, conscientização e higienização dos espaços. Medidas de extrema importância para retomada segura das atividades esportivas para o município.

*Segue anexo proposta de retomada das atividades.

DESENVOLVIMENTO DAS ATIVIDADES - VARANDA CULTURAL

Assim como no programa Escola Aberta não estamos realizamos as atividades de forma presencial do programa VARANDA CULTURAL devido à pandemia.

Em parceria com a Secretaria de Cultura estamos realizando oficinas online (lives) de linguagens culturais.

A idéia das oficinas é levar um pouco mais de intreterimento às famílias que estão de quarentena devido a pandemia do COVID-19, essas oficinas são transmitidas pelas redes socias da Prefeitura Municipal de Lins e aberta a todos.

RELAÇÃO DE HORAS REALIZADAS – OUTUBRO DE 2020

VARANDA CULTURAL ATIVIDADES ONLINE

OFICINA DE MIX DANCE

Instrutororas: Bruna Martin e Daiana Cristina.

Bruna Martin

Total de Horas aulas: 20 horas.

(18 horas aula + 2 horas de reunião, planejamento e organização).

Daiana Cristina

Total de Horas aulas: 20 horas.

(18 horas aula + 2 horas de reunião, planejamento e organização).

OFICINA DE BEM-ESTAR

Instrutor: Deraldo Ferreira.

Total de Horas aulas: 20 horas. Valor: 600 reais.

(18 horas aula + 2 horas de reunião, planejamento e organização).

ATIVIDADE DE ALONGAMENTO / FUNCIONAL

Coordenadora Laura Polastro.

Total de Horas aulas: 20 horas. Valor: 600 reais.

(18 horas aula + 2 horas de reunião, planejamento e organização).

ARTE DE CONTAR HISTÓRIAS

Produção e exibição de vídeos as segundas, quartas e sextas-feiras.

Instrutora: Andressa Giacomini.

Total de Horas aulas: 18 horas.

(16 horas aula + 2 horas de reunião, planejamento e organização).

TEATRALIZANDO

Produção e exibição de vídeos os finais de semana sábado e domingos. .

Instrutor: João Mendes.

Total de Horas aulas: 40 horas.

(18 horas aula + 2 horas de reunião, planejamento e organização). Lives.

O educador João Mendes teve dua carga horária alterada durante 3 meses, referente ao trabalho de aulas virtuais e preparação da 5ª mostra de teatro de Lins, evento que será realizado após o período eleitoral, ou seja, 15 de novembro de 2020.

RESULTADOS ALCANÇADOS

Mesmo diante das dificuldades, realizamos diversos serviços no Projeto Varanda, os espaços estão adequados para caso precisem ser utilizados, por exemplo, em uma emergência.

Nesta quarentena necessária para que o vírus COVID-19 seja contido, estamos passando por processos de capacitação e qualificação para melhor desempenho de nossas atividades.

No dia-a-dia os materiais necessários para o bem-estar das crianças são comprados e utilizados para manutenção, limpeza, deixando o ambiente diferenciado e apropriado para a recepção futura nos alunos e bem estar dos profissionais envolvidos no projeto.

Contantemente somos estimulados a trabalhar e realizar ações durante esse período delicado e desejamos que isso passe logo, juntos venceremos, lave as mãos, não esqueçam de usar máscaras e quem puder, fique em casa.

Rua Paulo Marques, 455 - Jardim Aviação - 19.020-410 - Presidente Prudente – SP
(18) 3222-4051 | contatoaemariadocarmo@gmail.com

ASSOCIAÇÃO EDUCACIONAL
Maria do Carmo

PROTOCOLOS E DIRETRIZES

Retomada das Atividades dos Projetos

Escola Aberta

Varanda Integral

Varanda Cultural

Associação Educacional

MARIA DO CARMO

Sumário

1. VISÃO GERAL pag.02

2. PROTOCOLOS OPERACIONAIS pag.03

2.1 Protocolos e Diretrizes nos Polos de Atividade pag.03

2.1.1 Protocolos pag.03

2.1.2 Diretrizes pag.04

3. PROTOCOLOS ESPECÍFICOS pag.09

3.1 Diretrizes e Protocolos Transporte pag.09

3.2 Diretrizes e Protocolos para Alimentação dos Alunos pag.10

3.3 Limpeza Geral pag.12

3.4 Comunicação pag.13

4. PROTOCOLO DE ENTRADA NOS POLOS pag.16

Protocolos para a Retomada das Atividades

Projeto VARANDA "Viver com Arte"

1. VISÃO GERAL

Apresentamos através desse documento as propostas de e protocolos diretrizes que visão garantir a retomada segura das atividades do Projeto Varanda. Propomos a retomada gradual das atividades presenciais respeitando os Protocolos de Distanciamento Social, Higiene Pessoal, Limpeza e Higienização dos Ambientes, Comunicação e Monitoramento das Condições de Saúde.

A retomada das aulas e atividades presenciais acontecerá de forma gradual e responsável, atentando-se às regras de distanciamento social de 1,5m e com revezamento dos estudantes por dia, evitando-se nova aceleração da transmissão da afecção.

De acordo com essa modulação, reforçamos que a abertura deverá seguir os protocolos sanitários previamente acordados com os representantes do setor.

Recomenda-se, ainda, a adoção de medidas de monitoramento (como isolamento de sintomáticos e rastreamento de contatos), para limitar a potencial disseminação da doença.

A Proposta de retomada das atividades será dividida em 3 Fases conforme a característica da atividade e o espaço físico onde ele se desenvolverá.

Etapa I – 35% dos alunos

Etapa II – 70% dos alunos

Etapa III – 100% dos alunos

Esse documento servira em linhas gerais para os Projetos Escola Aberta, Varanda Integral e Varanda Cultural, apresentando suas especificidades atavés dos anexos incorporados ao documento.

2. PROTOCOLOS OPERACIONAIS

2.1 Protocolos e Diretrizes nos Polos de Atividade

2.1.1 Protocolos

O protocolo de reabertura será baseado em cinco diretrizes fundamentais, estas são linhas mestras que norteiam as ações para condução da reabertura com mais proteção a todos:

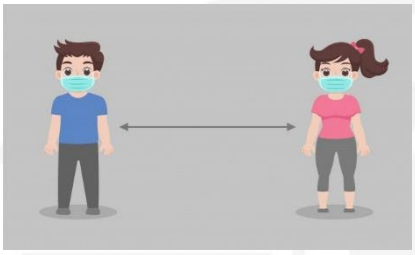

DISTANCIAMENTO SOCIAL



HIGIENE PESSOAL



HIGIENIZAÇÃO DE AMBIENTES



COMUNICAÇÃO



MONITORAMENTO DA SAÚDE

2.1.2 Diretrizes

Distanciamento Social

- Sempre que possível, utilizar marcação no piso para sinalizar o distanciamento de 1,5 metro.
- Cumprir o distanciamento de 1,5 metro durante a formação de filas.
- O uso de salas dos professores, de reuniões e de apoio deve ser limitado a grupos pequenos e respeitar o distanciamento de 1,5 metro entre as pessoas.
- Atividades de educação física, artes e correlatas podem ser realizadas mediante cumprimento do distanciamento de 1,5 metro, preferencialmente ao ar livre.
- Sempre que possível, priorizar atividades ao ar livre.
- Evitar que pais, responsáveis ou qualquer outra pessoa de fora entre nos Polos do Projeto

Higiene Pessoal

- Lavar as mãos com água e sabão ou higienizar com álcool em gel 70% ao entrar e sair do Projeto e antes das refeições.
- Incentivar a lavagem de mãos ou higienização com álcool em gel 70% após tossir, espirrar, usar o banheiro, tocar em dinheiro, manusear alimentos cozidos, prontos ou in natura, manusear lixo ou objetos de trabalho compartilhados, tocar em superfícies de uso comum, e antes e após a colocação da máscara.
- Usar máscara dentro dos Polos, no transporte e em todo o percurso de casa até o Projeto. Exigir o uso e/ou disponibilizar os EPIs necessários aos funcionários para cada tipo de atividade, principalmente para atividades de limpeza, retirada e troca do lixo, manuseio e manipulação de alimentos ou livros e aferição de temperatura.
- Fornecer alimentos e água potável de modo individualizado. Caso a água seja fornecida em galões, purificadores, bebedouros ou filtros de água, cada um deve ter seu próprio copo.
- Não utilizar objetos compartilhados que não sejam higienizados antes do uso.
- Incentivar a etiqueta respiratória ao tossir ou espirrar, cobrindo a boca com lenço de papel descartável sempre que possível.
- Dispor de frascos/totens/display de álcool gel em pontos estratégicos dos Polos.
- Como medida adicional de higienização e segurança, sugere-se que alunos e educadores tenham também seu próprio frasco de álcool gel, sempre que possível. As crianças devem lavar as mãos com água e sabão (caso não esteja disponível, usar álcool em gel 70%), conforme indicações da Anvisa, ao chegar e sair dos Polos, após cada atividade, antes e após as refeições.
- Todos os profissionais devem higienizar as mãos, conforme as indicações da Anvisa, frequente- mente e após o contato com cada aluno.
- Profissionais que preparam e servem alimentos devem utilizar EPIs e seguir

protocolos de higiene de manipulação dos alimentos.

- Preferencialmente utilizar lençóis e toalhas da própria instituição, com lavagem adequada, em lavandeira própria ou serviço contratado, sem receber nem enviar os mesmos para a casa das crianças.
- Profissionais que preparam e servem alimentos devem utilizar EPIs e seguir protocolos de higiene de manipulação dos produtos.

Limpeza e Higienização de Ambientes

- Higienizar os prédios, as salas de aula e, particularmente, as superfícies que são tocadas por muitas pessoas (grades, mesas de refeitórios, carteiras, puxadores de porta e corrimões), antes do início das aulas em cada turno e sempre que necessário.
- Higienizar os banheiros, lavatórios e vestiários antes da abertura, após o fechamento e, no mínimo, a cada três horas.
- Certificar-se de que o lixo seja removido no mínimo três vezes ao dia e descartado com segurança.
- Manter os ambientes bem ventilados com as janelas e portas abertas, evitando o toque nas maçanetas e fechaduras.
- Evitar o uso de ventilador e ar-condicionado, sendo que nos casos em que o ar-condicionado seja a única opção de ventilação, instalar e manter filtros e dutos limpos, além de realizar a manutenção e limpeza semanais do sistema de ar-condicionado por meio de PMOC (Plano de Manutenção, Operação e Controle).
- Brinquedos que não podem ser higienizados não devem ser utilizados.
- Higienizar bancadas, computadores, equipamentos e utensílios antes das aulas, sobretudo de laboratórios e de outros espaços de realização deatividades práticas.
- Realizar limpeza periódica dos veículos do transporte entre uma viagem e

outra, especialmente das superfícies comumente tocadas pelas pessoas.

- Disponibilizar álcool em gel 70% nos veículos do transporte para que os estudantes possam higienizar as mãos.

Comunicação

- Comunicar as famílias e os estudantes sobre o calendário de retorno e os protocolos com antecedência.
- Produzir materiais de comunicação para distribuição a alunos na chegada aos Polos do Projeto, com explicações de fácil entendimento sobre a prevenção da COVID-19.
- Demonstrar a correta higienização das mãos e comportamentos positivos de higiene.
- Incentivar a higienização frequente e completa das mãos, conforme indicações sanitárias do Ministério da Saúde.
- Respeitar o distanciamento de 1,5 metro no atendimento ao público e, em caso de alta demanda, recomenda-se o agendamento prévio.
- Priorizar o atendimento ao público por canais digitais (telefone, aplicativo ou online).
- Orientar pais ou responsáveis sobre as regras de funcionamento dos Polos na reabertura.
- Realizar ações permanentes de sensibilização dos estudantes, pais e responsáveis.
- Comunicar pais e responsáveis a importância de manter a criança em casa quando ela está doente.
- Orientar pais, responsáveis e alunos sobre as regras de funcionamento os polos na reabertura.
- Realizar ações permanentes de sensibilização dos estudantes, pais ou responsáveis.

- Envolver os estudantes na elaboração das ações recorrentes de Comunicação.

Monitoramento da Saúde

- Aferir a temperatura das pessoas a cada entrada nos Polos.
- Utilizar preferencialmente termômetro sem contato (Infravermelho). Em caso de aparelho digital, fazer a higienização antes e depois do uso.
- Caso a temperatura esteja acima de 37,5°C, orientar o retorno para casa e a busca de atendimento médico se necessário. Crianças ou adolescentes devem aguardar em local seguro e isolado até que pais ou responsáveis possam busca-los.
- Orientar pais, responsáveis e alunos a aferirem a temperatura corporal antes da ida para o Projeto e ao retornar. Caso a temperatura esteja acima de 37,5°C, a recomendação é ficar em casa.
- Não permitir a permanência de pessoas sintomáticas para COVID-19 no
- interior dos Polos. No caso de menores de idade, pais ou responsáveis devem ser comunicados para buscar o aluno, que deve aguardar em sala isolada e segura.
- Orientar as famílias a procurar o serviço de saúde.
- Separar uma sala ou uma área para isolar pessoas que apresentem sintomas até que possam voltar para casa.
- Pais ou responsáveis de crianças e adolescentes em grupo de risco devem mantê-los em casa, com realização de atividades não presenciais.

3. PROTOCOLOS ESPECÍFICOS

3.1 Diretrizes e Protocolos para o Transporte



A seguir apresentaremos os Protocolos específicos relativos ao transporte dos alunos para os Polos onde participarão das atividades especificas dos Projetos.

Orientações para os Motoristas

- Orientar motoristas e alunos sobre medidas de higiene, como por exemplo, cobrir a boca com os cotovelos ao tossir, higienizar as mãos, não se deslocar durante a viagem, manter o distanciamento social;
- Levar uma almotolia de álcool gel a 70% nos veículos e garantir a aplicação de cada aluno, no mínimo, no início e no final da viagem;
- Estabelecer uma rotina de limpeza e desinfecção entre viagens que contemple a cabine do motorista e assentos dos alunos e superfícies tocadas com frequência (maçanetas, corrimões, barras, alças de apoio etc.);
- Manter os ambientes ventilados, evitando quando possível circular com janelas fechadas;

Regras para o Transporte

- Adotar o uso de máscara para motoristas, monitores e todos os alunos;
- Limitar a ocupação dos veículos com demarcação dos assentos liberados para uso;
- Medir a temperatura de cada aluno, com termômetro sem contato físico antes e entrar no veículo. Se houver algum sintoma ou febre (37,8 C ou superior), o aluno não deve utilizar o transporte e tampouco ir para a escola;
- Evitar aglomeração dos alunos no momento de entrada no veículo na viagem de retorno para as residências. Caso haja formação de fila, sugere se a demarcação no chão para garantir o distanciamento social. Serão respeitadas as normas estabelecidas pelo órgão competente.

3.2 Diretrizes e Protocolos para Alimentação dos Alunos



Com o retorno das atividades nos Polos do Projeto Varanda definimos os Protocolos e Diretrizes referentes ao horário das refeições para os Alunos e Professores.

- Orientar a higienização das mãos dos alunos antes das refeições;
- Adequação do refeitório: Distanciamento recomendado
- Procedimentos de boas práticas de higiene e manipulação de alimentos já adotados pelas cozinheiras serão reforçados.

3.3 Limpeza Geral



Descreveremos a seguir os Protocolos e Diretrizes para as novas recomendações em relação a limpeza dos Polos. Consideramos as seguintes superfícies pertencentes ao espaço físico onde as atividades do Projeto serão desenvolvidas: mesas e cadeiras dos alunos e dos professores, armários, balcões, lousas, maçanetas, interruptores, mesas de alimentação, berços, colchonetes, camas, brinquedos, bebedouros, materiais didáticos, pertences pessoais etc.

A limpeza de superfícies deve ser realizada conforme suas características (tipo e material, frequência de utilização) e em duas etapas:

1ª Etapa: Limpeza de Resíduos

As superfícies de contato da área da escola devem ser higienizadas com água, detergente com o uso de esponja ou fibra de limpeza e realizado o enxágue com pano limpo e água para remoção da sujidade residual.

A limpeza deve ser realizada começando pelas áreas mais limpas e finalizando pelas áreas mais sujas. Deve se dar especial atenção aos pontos de contato (puxadores de portas e janelas, interruptores, botões de elevadores, corrimões, bebedouros).

2ª Etapa: Desinfecção

Use um desinfetante virucida ou álcool 70% para as superfícies de maior contato tais como mesas, cadeiras, berços e corrimões, vasos sanitários, pias, torneiras, maçanetas. Na ausência de um desinfetante virucida, uma solução desinfetante à base de

hipoclorito de sódio diluído a 0,5% de cloro ativo poderá ser utilizada.

Comunicar e esclarecer aos trabalhadores e munícipes sobre as novas rotinas e processos de trabalho para o conhecimento e manutenção das ações e medidas preventivas incluindo procedimentos de higiene pessoal e demais regras dos protocolos, manuais, legislação e boas práticas a serem seguidas.

3.4 Comunicação



Criaremos um sistema organizado de informações e atualizações em relação aos Protocolos descritos nesse documento e implantados nos polos do Projeto seguindo as seguintes diretrizes:

- Canais de comunicação de acesso fácil aos pais e familiares deve ser criado para facilitar os alertas, a informação de contato provável e assim como acesso a dúvidas sobre casos suspeitos;
- Fluxo para tirar dúvidas de alunos e familiares deve estar bem desenhado e de fácil acesso;
- Favorecer a comunicação remota. Designar um departamento do Projeto para fazer a comunicação entre os pais e o Projeto;
- Os pais deverão ser informados a comunicar qualquer sinal ou sintoma de COVID os filhos e contatos da família;
- Favorecer a recepção de famílias fora ou em um espaço aberto, reforçando a distância de proteção (mais de um metro entre as pessoas).

Alerta em Locais de Alto Risco de Contaminação

- Um plano de colocação de folders e sinalizações com informações de técnica de lavagem das mãos e lembretes de utilização de álcool gel;
- Informação didática sobre sintomas e a importância da vigilância rigorosa e responsabilidade de todos com o grupo.

Informes e Folhetos de orientação

- Folhetos didáticos com as principais orientações para cada grupo específico deve ser criado;
- Atualizações frequentes vão aumentar a abrangência do entendimento de todos;

3.5 Capacitação e Orientações

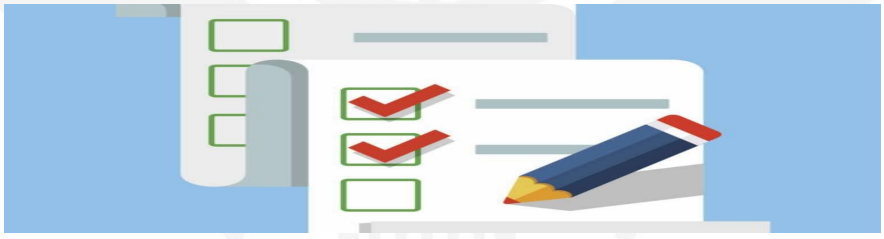

No intuito de Capacitar e Orientar os alunos, funcionários e responsáveis adotaremos algumas ações de preparação de todos para o retorno das atividades.

Alunos

- Na primeira semana de aulas, os alunos receberão informações sobre o que é uma pandemia, como se transmite a doença, práticas sobre distanciamento físico, higiene das mãos e procedimentos gerais. Isso é adaptado à idade dos alunos (design gráfico, vídeo explicativo, música, representação da distância de um metro etc.). Essa consciência é repetida o quanto for necessário, para que a implementação dessas prescrições se torne um ritual.

- Atenção especial deve ser dada aos alunos com deficiência adotando estratégias de prevenção de acordo com seu tipo de deficiência. Devem ser seguidas orientações da equipe especializada.

Funcionários

- Os colaboradores devem conhecer conceitos sobre a pandemia, modo de transmissão do vírus e devem estar capacitados nos Protocolos Institucionais de Segurança;
- O cronograma deve ser apresentado a todos e a responsabilidade de cada um no controle da transmissão estar bem definida;
- Dentro da capacitação, os professores e todos os demais funcionários deverão ser treinados em todos os aspectos nas regras de distanciamento físico e no uso de máscaras para si e para os alunos maiores sob sua responsabilidade, quando necessário, fluxo institucional e sobre a importância da comunicação;
- Quando for necessário realizar conversas com equipe ou reunião presencial e garantir as condições de segurança no encontro Limpeza antecipada das áreas de contato: cadeiras, mesas, equipamentos;
    - Distanciamento mínimo de 1,5 metro entre os participantes.
    - Disponibilidade álcool em gel 70%.
    - Limpeza das áreas de contato após o término da atividade: cadeiras, mesas, equipamentos.
- Abertura das janelas para ventilação. Quando o ar-condicionado for a única opção de ventilação, é importante checar rotineiramente a instalação e manutenção de filtros e dutos limpos, além da manutenção e limpeza semanais do sistema de ar-condicionado por meio do Plano de Manutenção, Operação e Controle;
- Planejar a aquisição e disponibilizar máscaras para os trabalhadores e reforçar que o uso dessa proteção é OBRIGATÓRIO.
    - Para funcionários que compartilham o ambiente de trabalho com mais

pessoas.

- Para funcionários durante o atendimento ao público (quando houver).

País e Responsáveis

- Os pais ou cuidadores serão orientados a medir a temperatura do filho antes de sair para a escola e alertados sobre a responsabilidade de cada um na segurança de todos. Se houver dor no corpo, tosse, dor abdominal, diarreia, dor no peito, manchas pelo corpo ou febre (37,5° C ou superior), a criança não deve ir as atividades.
- Os pais deverão ser claramente informados e, na medida do possível, na semana anterior ao retorno das atividades sobre:
  - as condições de abertura da escola;
  - seu papel ativo no respeito às medidas de distanciamento físico (explicação para o filho, fornecimento de lenços descartáveis, etc.);
  - monitoramento do aparecimento de sintomas em seu filho com uma medição diária da temperatura antes da saída para a escola (a temperatura deve estar abaixo de 37,8° C);
  - o que fazer em caso de sintomas em um aluno;
  - o procedimento aplicável quando um caso surgir, se ele diz respeito ao filho ou a outro aluno;
  - números de telefone úteis para obter informações e detalhes de contato da equipe médica e enfermeiras que trabalham no estabelecimento;
  - a proibição de entrar nos prédios da escola;
  - pontos e horários de recepção e saída para estudantes;
  - horários a serem respeitados para evitar aglomerações nos horários de recepção e partida.

4. PROTOCOLO DE ENTRADA NOS POLOS

1º Obrigatório uso de Mascara

2º Higienizar os sapatos no Tapete Sanitizante

3º Passar pela Medição de Temperatura

4º Higienizar as mãos no Totem de Álcool Gel

5º Fazer a Desinfecção da Mochila











ANEXO I

ESCOLA ABERTA

Protocolo Atividades Esportivas

Baseando-se nas orientações e protocolos das federações Paulista dos esportes de coletivos de quadra apresentamos as seguintes medidas que serão adotadas para o retorno seguro das atividades esportivas do Projeto Varanda.

- O protocolo tem por princípio os seguintes objetivos, quanto ao retorno à prática das modalidades coletivas de quadra:
- Garantir a segurança dos atletas e das suas famílias;
- Garantir a segurança das equipes técnicas;
- Garantir a segurança de todos os colaboradores que entrem em contato com os atletas e equipes técnicas;
- Contribuir com as autoridades sanitárias para a redução da transmissão do Corona vírus e controle da pandemia.

Sinais e Sintomas

- Algumas pessoas são infectadas, mas não apresentam sintomas. São chamadas de assintomáticas. Outras apresentam sintomas leves (aproximadamente 80% dos casos) ou a forma grave (15%).
- Febre (83%-99% dos casos), Tosse (59-82%), Astenia (44-70%), Anorexia (40%), Mialgia (11-35%), Dispneia (31-40%), secreção respiratória (27%).
- Perda de paladar e/ou olfato (mais de 80%).
- Orienta-se que seja sempre em alerta para a realização do auto monitoramento, individualmente, 2 (duas) vezes ao dia, buscando identificar os possíveis sintomas.
- Aferir a temperatura diariamente.
- Observar aparecimento de sintomas respiratórios.
- Observar a percepção do olfato (“testar o cheiro”).
- Observar o aparecimento de sintomas menos comum.

Instruções para o Automonitoramento

- Observar o aparecimento de sintomas de infecção respiratória
- Aferir a temperatura duas vezes ao dia e observar a presença de febre
- Observar o aparecimento de sintomas menos comuns

Higienização prévia das áreas de treinamento e demais cuidados

- Submeter todos os ambientes do estabelecimento a um intenso processo de desinfecção prévia, especialmente cozinhas, se houver, banheiros, áreas de acesso público e de serviço, seguindo as indicações das autoridades sanitárias e dos profissionais pertinentes.
- Todos os funcionários que apresentarem sintoma de síndrome gripal (febre, mesmo que relatada, tosse ou dor de garganta ou coriza ou dificuldade respiratória) serão considerados suspeitos de portarem COVID-19, devendo ser testados (PCR-RT) antes da reabertura dos estabelecimentos, só podendo retornar às atividades após 15 dias do primeiro sintoma, caso todos os sintomas tenham findado, ou caso esteja munido do resultado negativo.
- Funcionários pertencentes ao grupo de risco, por terem idade acima de 60 anos ou outras comorbidades, deverão trabalhar em regime de teletrabalho, ou, assumindo o risco de retomar as atividades presencialmente, deverão receber especial atenção e cuidados do estabelecimento, nunca sendo expostos a serviços que envolvam contato, grande proximidade com atletas, usuários e outros colaboradores.
- Manter procedimentos de check-in:
- Termômetro Digital de Aproximação
    - Tapete de Higienização de solado de calçados
    - Recipientes de Álcool Gel
    - Borrifador com solução para higienização de roupas e utensílios que serão

trazidos para dentro do recinto de jogo.

Após o Treino

- Ao término do treino, higienizar as mãos novamente e colocar a máscara reserva.
- O atleta deverá, se possível, deixar o local de treino, sem a troca de uniforme ou banho.
- Ao chegar em casa o atleta deverá higienizar suas máscaras, inserindo-as em solução de água potável + água sanitária, na proporção de 5:1 (Ex: 500 ml de água + 100 ml de água sanitária). Após alguns segundos, enxaguar bem e lavar com água e sabão.

Conclusão

Retorno com autorização das autoridades locais (prefeituras, clubes).

- Educação contínua de familiares, atletas, comissão técnica e funcionários.
- Avaliação pré- treino – criar um método de contato direto ou mensagem com atletas.
- Medida da temperatura em casa, na entrada do clube e/ou quadra.
- Valorizar sintomas referidos por familiares e atletas.
- Desenvolver rotina dos treinos (fluxo de entrada e saída).

ANEXO II

Varanda Integral e Varanda Cultural

AÇÕES DE HIGIÊNE DOS ALUNOS, INSTRUTORES, EQUIPE DE APOIO E DOS POLOS I E II.

FORMAÇÃO DA EQUIPE

Para que possamos receber nossos alunos, estamos realizando formações e capacitações dos nossos Instrutores, Equipe de Gestão e Equipe de Apoio Operacional, para que todos se sintam preparados para receber os alunos. Os assuntos abordados nas capacitações são;

- Medidas de Higiene no combate ao contágio (Entrega de uma cartilha feita pelo Ministério da saúde com recomendações e orientações).
- Importância do usa de EPIs de proteção para evitar o contágio
- Acompanhamento com Psicólogos (através de lives)

MEDIDAS DE HIGIENE NA ESTRUTURA DOS POLOS I E II.

Para que possamos oferecer um ambiente seguro e saudável para nossos alunos e colaboradores estamos tomando algumas medidas na estrutura dos Polos I e II como:

- Instalação de Tapetes Desinfetantes no Portão de entrada de cada Polo para que possamos desinfetar o solado dos calçados.



- Instalação de lavabos com torneiras automáticas na entrada dos polos, para que os alunos possam lavas as mãos sem aglomerações nos banheiros.
- Aquisição de termômetros digitais a laser para que possamos medir a temperatura do aluno na chegado ao polo ou antes do embarque no transporte.



- Desinfectar e higienizar os ônibus antes e depois de levar os alunos aos polos e aos pontos de coleta dos alunos.



- Desinfectar e Higienizar os ambientes (Salas de aula, sala de administração, banheiros, refeitório e pátio) através de lavagem com produtos recomendados pela vigilância sanitária do município e através de uma tecnologia inovadora que higieniza o ambiente através de ozônio (anexo informações sobre essa tecnologia).





- Distribuição de Máscaras para os alunos e colaboradores
- Instalação de Dispenser com álcool em gel em pontos estratégicos dos polos.



Todas as medidas citadas acima serão executadas antes, durante e depois das atividades, além de seguir todas as recomendações da vigilância sanitária do Município de Lins.

DESENVOLVIMENTO DAS AÇÕES – VARANDA INTEGRAL DENTRO DO MÊS DE NOVEMBRO

AÇÕES ADMINISTRATIVAS

Tendo em vista a continuidade da Pandemia causada pelo COVID-19, a Associaçao manteve as atividades de melhoria dos ambientes para atendimento dos usuários quando do retorno das atividades, realizando a modernização dos espaços, compra de materais pedagógicos, higiênização dos espações, bem como a formação e capacitação realizada com Professores do municipio.

Para continuidade das atividadares, estão sedo realizadas melhorias estruturais na área de tecnologia para a continuidade das Lives do Projeto Varanda Cultural.

Mantivemos nossas reuniões por meio de vídeo conferência com a equipe de gestão, equipe técnica e com a diretoria da Associação, onde foram discutidas as ações de suporte operacional no atendimento dos casos em que ocorra suspeita do cidadão ter contraído o COVID-19, sendo definido conforme as regras que os mesmos seriam encaminhados após triagem pelos profissionais da saúde, todo material que está sendo utilizado na testagem do COVID-19 é fornecido pela Secretaria de Saúde.

No mês de novembro o Polo Paulo Magalhães atendeu aproximadamenate 539 (quinhentos e trinta e nove) pessoas com suspeita de terem contraído o vírus, as ações realizadas pela nossa equipe administrativa e operacional estão surtindo um efeito positivo nas ações da Secretaria de Saúde.

Entrega de cestas básicas para membros da equipe de apoio e para algumas famílias necessitadas do Município, as entregas são realizadas pela coordenação do projeto que também realiza a seleção das famílias que irão recebê-las.

Realização da campanha novembro azul que incentiva os homens a realizar exames preventivos contra o câncer na prostata.

Infelizmente por conta de uma forte chuva que atingiu o Município de Lins o telhado da sala de música do Polo Paulo Magalhães desabou, felizmente não havia ninguém no prédio no momento do desabamento, devido ter ocorrido durante a madrugada. No dia seguinte a Prefeitura iniciou uma vistoria junto aos órgãos da defesa civil do Município, onde foi constado que o restante do prédio não foi afetado, sendo assim, será realizada a obra para reparo do telhado, e as atividades poderão ser realizadas com segurança, sem riscos para os alunos, professores e funcionários do Polo.

*Segue anexo proposta de retomada das atividades.

FOTOS DAS ATIVIDADES

COMPRA DE MATERIAIS

Mesmo com a paralisação, realizamos a compra de materiais de limpeza e papelaria para utilização do Departamento Administrativo e para mantendo a zeladoria nos polos Paulo Magalhães e CAIC.

LIMPEZA DOS ESPAÇOS

Os funcionários trabalham 04 horas por dia, entrando às 07:00 horas e saindo as 11:00 horas.

Foram executados serviços de rotina de limpeza e higienização do prédio.

Apoio à equipe do Posto de Atendimento da Covid-19.





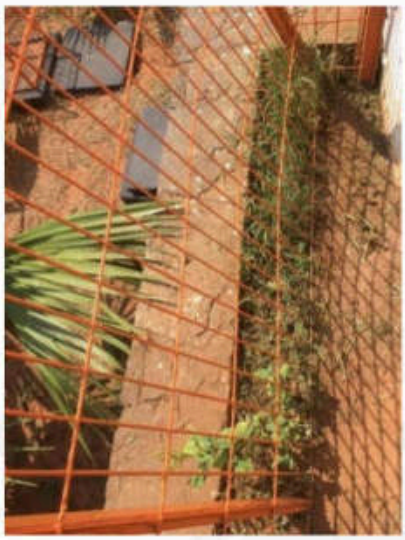


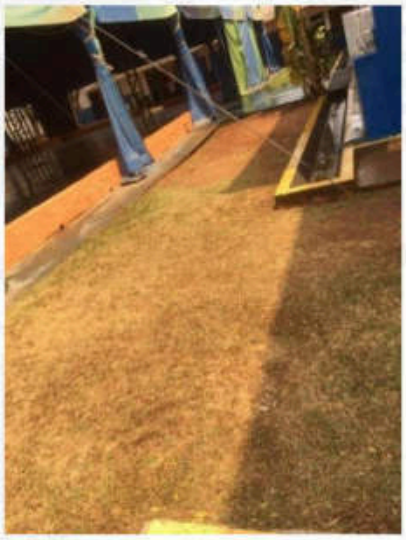

Rua Paulo Marques, 455 - Jardim Aviação - 19.020-410 - Presidente Prudente – SP
(18) 3222-4051 | contatoaemariadocarmo@gmail.com

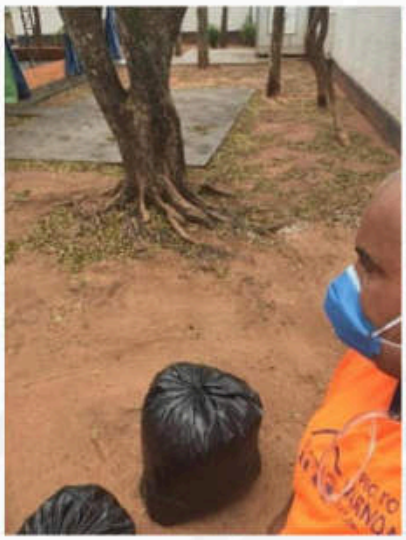

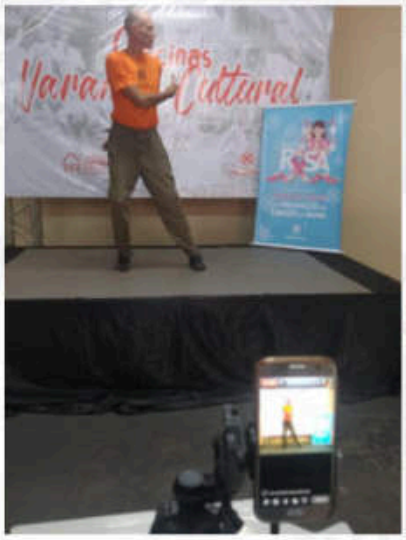
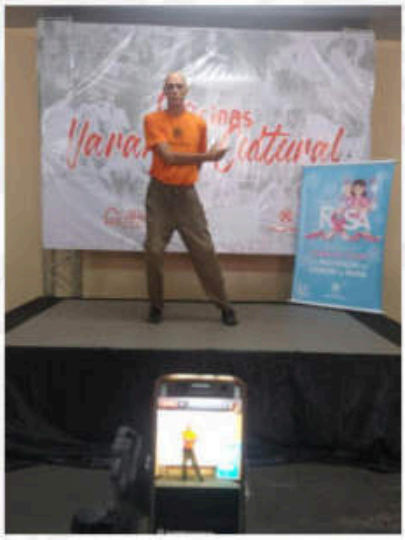

Rua Paulo Marques, 455 - Jardim Aviação - 19.020-410 - Presidente Prudente – SP
(18) 3222-4051 | contatoaemariadocarmo@gmail.com







MANUTENÇÃO PREDIAL

No mês de novembro ocorreu o desabamento da estrutura predial da sala de música do Polo 1 – Paulo Magalhães. Diante do ocorrido, foi realizado o recolhimento dos entulhos de telhas e madeiras e a limpeza.

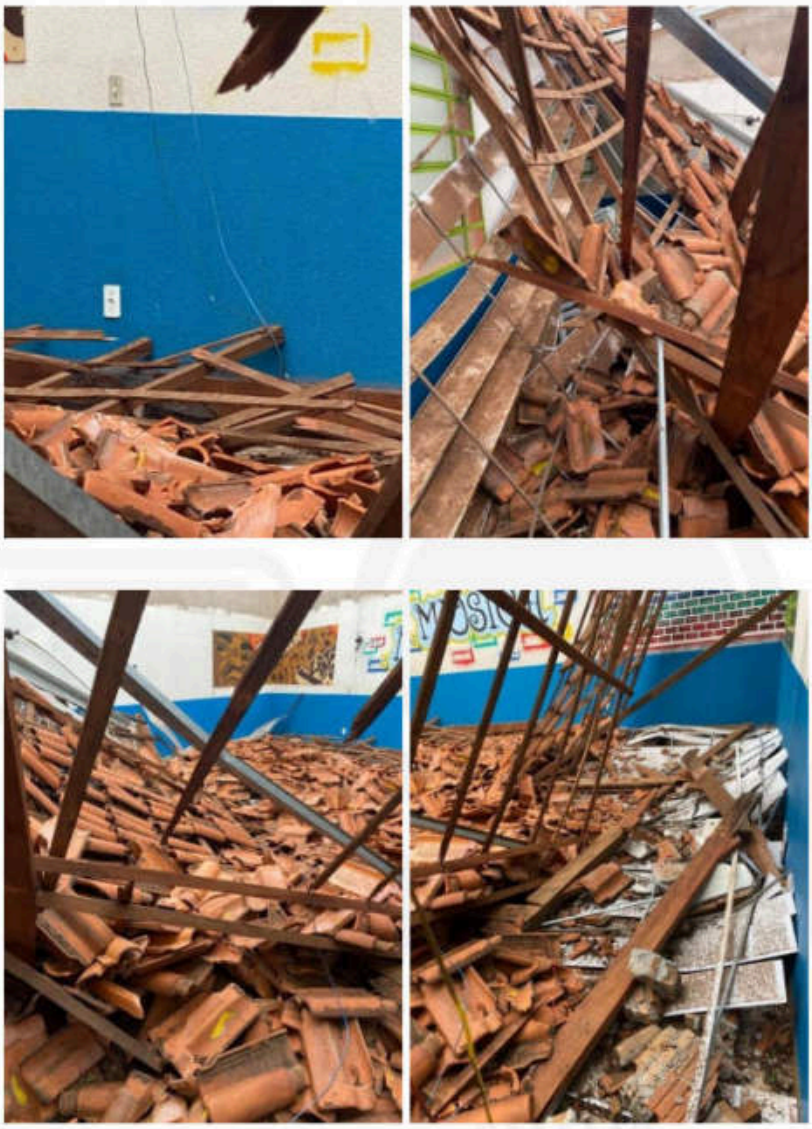

Rua Paulo Marques, 455 - Jardim Aviação - 19.020-410 - Presidente Prudente – SP
(18) 3222-4051 | contatoaemariadocarmo@gmail.com




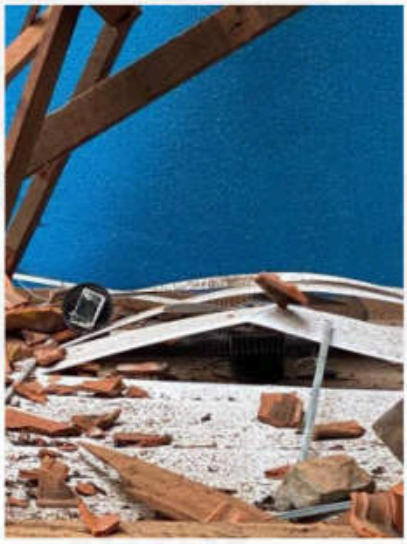

Rua Paulo Marques, 455 - Jardim Aviação - 19.020-410 - Presidente Prudente – SP
(18) 3222-4051 | contatoaemariadocarmo@gmail.com







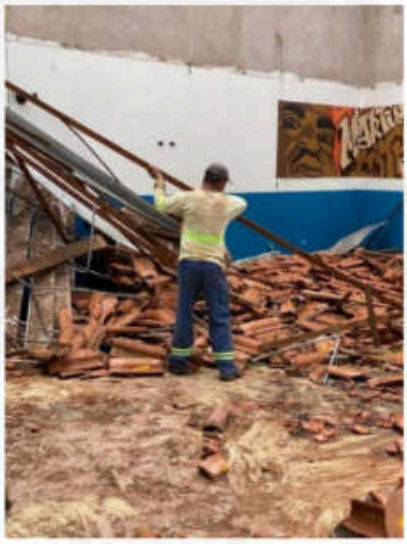

Rua Paulo Marques, 455 - Jardim Aviação - 19.020-410 - Presidente Prudente – SP
(18) 3222-4051 | contatoaemariadocarmo@gmail.com

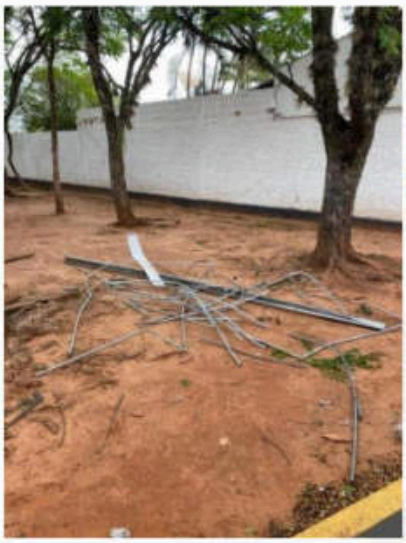




Rua Paulo Marques, 455 - Jardim Aviação - 19.020-410 - Presidente Prudente – SP
(18) 3222-4051 | contatoaemariadocarmo@gmail.com





Rua Paulo Marques, 455 - Jardim Aviação - 19.020-410 - Presidente Prudente – SP
(18) 3222-4051 | contatoaemariadocarmo@gmail.com



AÇÕES DA GESTÃO PEDAGÓGICA

Confecção de Materiais e Jogos Pedagógicos;

Capacitação com Angélica Domingues Coach em Educação

Temas:

- Principal ou Complementar? – Lives com Angélica Domingues Coach em Eduacação.
- Você se comunica bem?
- Patrimônio Socioemocional: Sabe como construir?
- Eu também sou responsável: Responsabilidade é uma habilidade.
- Método APS
- ‘Ser ou não ser... esta é a questão’ e ‘Liderar e conquistar’: Sobre liderança.
- ‘Água Inteligente’: Fonte de vida e produtividade, a água é o elemento de transição entre o sucesso e o fracasso.
- ‘Quando eu era criança...’ Sobre crenças e valores.
- ‘Sua gestão mobiliza Forças do Caráter?’ Liderança e Educação Socioemocional.
- Semana de Alfabetização com Clarissa Pereira.

ROTINA DE FUNCIONAMENTO

Devido a Pandemia, as atividades com os alunos estão suspensas, com exceção da Equipe de Serviços Gerais (limpeza) que estão trabalhando com todas as orientações e cuidados necessários, com horário de trabalho reduzido para manter os espaços limpos e higienizados.

NÚMERO DE ATENDIMENTONO VARANDA INTEGRAL

Mediante a paralização não estamos realizando atendimento em nunhum dos polos.

DESENVOLVIMENTO DAS ATIVIDADES - ESCOLA ABERTA

Destacamos que por conta da pandemia do COVID19 as atividades do ESCOLA ABERTA foram suspensas desde o dia 18/03/2020, sendo assim não realizamos atividades práticas dentro do período descrito neste relatório, apenas ações administrativas e a realização de aulas através de lives online pelo Facebook da Prefeitura Municipal de Lins. As aulas são ministradas pela nossa Coordenadora Laura Maria e acontece nos dias a seguir:

Coordenadora Laura Polastro.

Total de Horas aulas: 20 horas.

(18 horas aula + 2 horas de reunião, planejamento e organização).

As aulas por meio de LIVE tem duração de 50 minutos a 1hora, sendo que os 30 minutos que antecedem a LIVE são utilizados para a preparação do local, áudio e recados essenciais a serem dados à população quanto a utilização de máscaras, limpeza, utilização de álcool em gel e objetos que serão utilizados nas aulas.

No mês passado foi enviado um relatório de retomada parcial das atividades esportivas no município, mas ainda não tivemos um retorno da PML.

*Segue anexo proposta de retomada das atividades.

DESENVOLVIMENTO DAS ATIVIDADES - VARANDA CULTURAL

Assim como no programa Escola Aberta não estamos realizamos as atividades presencial do programa VARANDA CULTURAL devido à pandemia.

Em parceria com a Secretaria de Cultura estamos realizando algumas oficinas online (lives) de algumas linguagens culturais.

A idéia das oficinas é levar um pouco mais de intreterimento às famílias que estão de quarentena devido a pandemia do COVID19, essas oficinas são transmitidas pelas redes socias da Prefeitura Municipal de Lins e aberta a todos.

RELAÇÃO DE HORAS REALIZADAS – OUTUBRO DE 2020

VARANDA CULTURAL ATIVIDADES ONLINE

OFICINA DE MIX DANCE

ELAÇÃO DE HORAS REALIZADAS – NOVEMBRO DE 2020

VARANDA CULTURAL ATIVIDADES ONLINE

Professores: Bruna Martin e Daiana Cristina.

*Bruna Martin

Total de Horas aulas: 20 horas.

(18 horas aula + 2 horas de reunião, planejamento e organização).

*Daiana Cristina

Total de Horas aulas: 20 horas.

(18 horas aula + 2 horas de reunião, planejamento e organização).

OFICINA DE BEM-ESTAR

Professores: Deraldo Ferreira.

Total de Horas aulas: 18 horas.

(16 horas aula + 2 horas de reunião, planejamento e organização).

ARTE DE CONTAR HISTÓRIAS

Produção e exibição de vídeos as segundas, quartas e sextas-feiras.

Professores: Andressa Giacomini.

Total de Horas aulas: 20 horas.

(18 horas aula + 2 horas de reunião, planejamento e organização).

TEATRALIZANDO

Produção e exibição de vídeos os finais de semana sábado e domingos. .

Professores: João Mendes.

Total de Horas aulas: 20 horas.

(18 horas aula + 2 horas de reunião, planejamento e organização).

RESULTADOS ALCANÇADOS

Mesmo diante das dificuldades, realizamos diversos serviços no Projeto Varanda, os espaços estão adequados para caso precisem ser utilizados, por exemplo, em uma emergência.

Nesta quarentenanecessária para que o vírus COVID-19 seja contido, estamos passando por processos de capacitação e qualificação para mehor desempenho de nossas atividades.

No dia-a-dia os materiais necessários para o bem-estar das crianças são comprados e utilizados para manutenção, limpeza, deixando o ambiente diferenciado e apropriado para a recepção futura nos alunos e bem estar dos profissionais envolvidos no projeto.

Acada dia que se passa somos estimulados a trabalhar e realizar ações durante esse período delicado e desejamos que isso passe logo, juntos venceremos, lave as mãos, não esqueçam de usar máscaras e quem puder, fique em casa.

DESENVOLVIMENTO DAS AÇÕES – VARANDA INTEGRAL DENTRO DO MÊS DE DEZEMBRO

AÇÕES ADMINISTRATIVAS

Tendo em vista a continuidade da Pandemia causada pelo COVID-19, a Associaçao manteve as atividades de melhoria dos ambientes para atendimento dos usuários quando do retorno das atividades, realizando a modernização dos espaços, compra de materais pedagógicos, higiênização dos espações, bem como a formação e capacitação realizada com Professores do municipio.

Para continuidade das atividadares, estão sedo realizadas melhorias estruturais na área de tecnologia para a continuidade das Lives do Projeto Varanda Cultural.

Mantivemos nossas reuniões por meio de vídeo conferência com a equipe de gestão, equipe técnica e com a diretoria da Associação, onde foram discutidas as ações de suporte operacional no atendimento dos casos em que ocorra suspeita do cidadão ter contraído o COVID-19, sendo definido conforme as regras que os mesmos seriam encaminhados após

triagem pelos profissionais da saúde, todo material que está sendo utilizado na testagem do COVID-19 é fornecido pela Secretaria de Saúde.

No mês de dezembro o Polo Paulo Magalhães atendeu aproximadamenate 509 (quinhentas e nove) pessoas com suspeita de terem contraído o vírus, as ações realizadas pela nossa equipe administrativa e operacional estão surtindo um efeito positivo nas ações da Secretaria de Saúde.

Entrega de cestas básicas para membros da equipe de apoio e para algumas famílias necessitadas do Município, as entregas são realizadas pela coordenação do projeto que também realiza a seleção das famílias que irão recebê-las.

Finalização da obra do telhado da sala música do Polo Paulo Magalhães por conta de uma forte chuva que atingiu o Município de Lins no mês de novembro.

FOTOS DAS ATIVIDADES

COMPRA DE MATERIAIS

Mesmo com a paralisação, realizamos a compra de materiais de limpeza e papelaria para utilização do Departamento Administrativo e para mantendo a zeladoria nos polos Paulo Magalhães e CAIC.

LIMPEZA DOS ESPAÇOS

Os funcionários trabalham 04 horas por dia, entrando às 07:00 horas e saindo as 11:00 horas.

Foram executados serviços de rotina de limpeza e higienização do prédio.

Apoio à equipe do Posto de Atendimento da Covid-19.



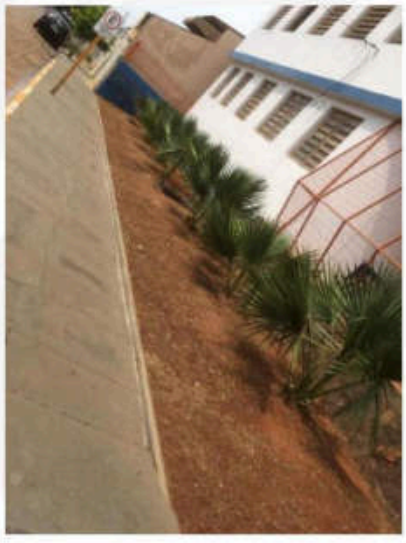

Rua Paulo Marques, 455 - Jardim Aviação - 19.020-410 - Presidente Prudente – SP
(18) 3222-4051 | contatoaemariadocarmo@gmail.com

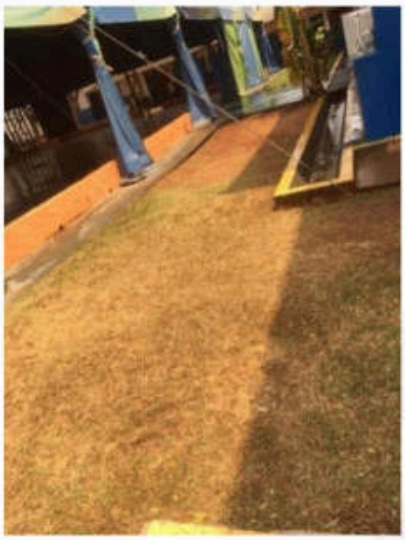



Rua Paulo Marques, 455 - Jardim Aviação - 19.020-410 - Presidente Prudente – SP
(18) 3222-4051 | contatoaemariadocarmo@gmail.com

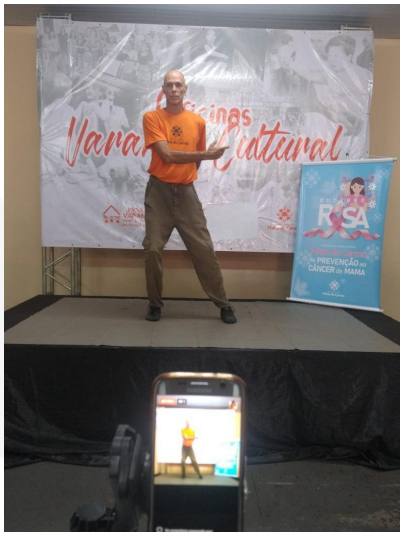



MANUTENÇÃO PREDIAL

No mês de dezembro finalizamos a obra de reforma do telhado da sala de música do Polo 1 – Paulo Magalhães. Diante do ocorrido, foi realizado o recolhimento dos entulhos de telhas e madeiras e a limpeza.







Rua Paulo Marques, 455 - Jardim Aviação - 19.020-410 - Presidente Prudente – SP
(18) 3222-4051 | contatoaemariadocarmo@gmail.com



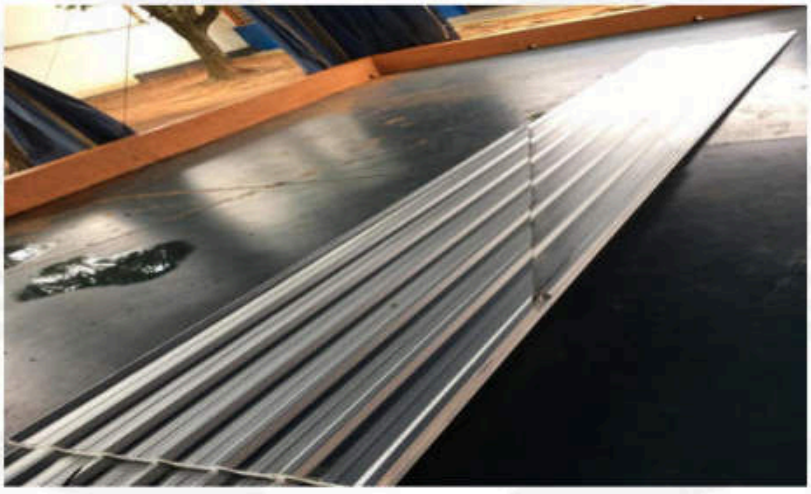



Rua Paulo Marques, 455 - Jardim Aviação - 19.020-410 - Presidente Prudente – SP
(18) 3222-4051 | contatoaemariadocarmo@gmail.com





Rua Paulo Marques, 455 - Jardim Aviação - 19.020-410 - Presidente Prudente – SP
(18) 3222-4051 | contatoaemariadocarmo@gmail.com





AÇÕES DA GESTÃO PEDAGÓGICA

Confecção de Materiais e Jogos Pedagógicos;

Capacitação com Angélica Domingues Coach em Educação

Temas:

- Principal ou Complementar? – Lives com Angélica Domingues Coach em Eduacação.
- Você se comunica bem?
- Patrimônio Socioemocional: Sabe como construir?
- Eu também sou responsável: Responsabilidade é uma habilidade.

- Método APS
- ‘Ser ou não ser... esta é a questão’ e ‘Liderar e conquistar’: Sobre liderança.
- ‘Água Inteligente’: Fonte de vida e produtividade, a água é o elemento de transição entre o sucesso e o fracasso.
- ‘Quando eu era criança...’ Sobre crenças e valores.
- ‘Sua gestão mobiliza Forças do Caráter?’ Liderança e Educação Socioemocional.
- Semana de Alfabetização com Clarissa Pereira.

ROTINA DE FUNCIONAMENTO

Devido a Pandemia, as atividades com os alunos estão suspensas, com exceção da Equipe de Serviços Gerais (limpeza) que estão trabalhando com todas as orientações e cuidados necessários, com horário de trabalho reduzido para manter os espaços limpos e higienizados.

NÚMERO DE ATENDIMENTONO VARANDA INTEGRAL

Mediante a paralização não estamos realizando atendimento em nunhum dos polos.

DESENVOLVIMENTO DAS ATIVIDADES - ESCOLA ABERTA

Destacamos que por conta da pandemia do COVID19 as atividades do ESCOLA ABERTA foram suspensas desde o dia 18/03/2020, sendo assim não realizamos atividades práticas dentro do período descrito neste relatório, apenas ações administrativas e a realização de aulas através de lives online pelo Facebook da Prefeitura Municipal de Lins. As aulas são ministradas pela nossa Coordenadora Laura Maria e acontece nos dias a seguir:

Coordenadora Laura Polastro.

Total de Horas aulas: 20 horas.

(18 horas aula + 2 horas de reunião, planejamento e organização).

As aulas por meio de LIVE tem duração de 50 minutos a 1hora, sendo que os 30 minutos que antecedem a LIVE são utilizados para a preparação do local, áudio e recados essenciais a serem dados à população quanto a utilização de máscaras, limpeza, utilização de álcool em gel e objetos que serão utilizados nas aulas.

No mês passado foi enviado um relatório de retomada parcial das atividades esportivas no município, mas ainda não tivemos um retorno da PML.

DESENVOLVIMENTO DAS ATIVIDADES - VARANDA CULTURAL

Assim como no programa Escola Aberta não estamos realizamos as atividades presencial do programa VARANDA CULTURAL devido à pandemia.

Em parceria com a Secretaria de Cultura estamos realizando algumas oficinas online (lives) de algumas linguagens culturais.

A idéia das oficinas é levar um pouco mais de intreterimento às famílias que estão de quarentena devido a pandemia do COVID19, essas oficinas são transmitidas pelas redes socias da Prefeitura Municipal de Lins e aberta a todos.

RELAÇÃO DE HORAS REALIZADAS – DEZEMBRO DE 2020

VARANDA CULTURAL ATIVIDADES ONLINE

OFICINA DE MIX DANCE

ELAÇÃO DE HORAS REALIZADAS – DEZEMBRO DE 2020

VARANDA CULTURAL ATIVIDADES ONLINE

Professores: Bruna Martin e Daiana Cristina.

*Bruna Martin

Total de Horas aulas: 20 horas.

(18 horas aula + 2 horas de reunião, planejamento e organização).

*Daiana Cristina

Total de Horas aulas: 20 horas.

(18 horas aula + 2 horas de reunião, planejamento e organização).

OFICINA DE BEM-ESTAR

Professores: Deraldo Ferreira.

Total de Horas aulas: 18 horas.

(16 horas aula + 2 horas de reunião, planejamento e organização).

ARTE DE CONTAR HISTÓRIAS

Produção e exibição de vídeos as segundas, quartas e sextas-feiras.

Professores: Andressa Giacomini.

Total de Horas aulas: 20 horas.

(18 horas aula + 2 horas de reunião, planejamento e organização).

TEATRALIZANDO

Produção e exibição de vídeos os finais de semana sábado e domingos. .

Professores: João Mendes.

Total de Horas aulas: 20 horas.

(18 horas aula + 2 horas de reunião, planejamento e organização).

RESULTADOS ALCANÇADOS

Finalizamos o mês de dezembro com todos os espaços limpos, organizados e adequados para caso precisem ser utilizados, por exemplo, em uma emergência.

Nesta quarentena necessária para que o vírus COVID-19 seja contido, estamos passando por processos de capacitação e qualificação para melhor desempenho de nossas atividades.

No dia-a-dia os materiais necessários para o bem-estar das crianças são comprados e utilizados para manutenção, limpeza, deixando o ambiente diferenciado e apropriado para a recepção futura nos alunos e bem estar dos profissionais envolvidos no projeto.

CONSIDERAÇÕES FINAIS E CONCLUSÃO

Com o encerramento aual foi possível avaliar de modo geral que os objetivos e metas impostas foram alcançadas. As ações foram bem-sucedidas.

Com isso, pode-se concluir que o amadurecimento organizacional, nos impõe desafios que exigem uma visão de planejamento a médio e longo prazo. Para isso, é imprescindível o engajamento dos diversos segmentos desenvolvidos junto à comunidade, para a garantia do sucesso, determinando a continuidade de ações voltadas para novos paradigmas. Dessa forma, o Plano de Gestão não se encerra em seu primeiro ano, com a necessária continuidade de seu processo de institucionalização.

Nesse sentido, há novas ações já em fase de implementação e de projeto, que serão incorporadas às atividades a serem desenvolvidas, visando o aprimoramento para os próximos anos, mantendo o desempenho das metas de forma transparente, com responsabilidade, ética, compromisso e sustentabilidade.

Associação Educacional Maria do Carmo – AEMC

Celso Divno Lemes – Diretor Presidente