



ASSOCIAÇÃO EDUCACIONAL
Maria do Carmo

RELATÓRIO GERENCIAL DE ATIVIDADES DO TERMO DE COLABORAÇÃO Nº 001/2020 ENTRE A ASSOCIAÇÃO EDUCACIONAL MARIA DO CARMO - AEMC E A PREFEITURA MUNICIPAL DE SABINO/SP, PARA O GERENCIAMENTO, CONSERVAÇÃO E MANUTENÇÃO DA CRECHE MUNICIPAL ROSA EID, A QUAL ATENDE CRIANÇAS DE 0 (ZERO) A 4 (QUATRO) ANOS NA EDUCAÇÃO INFANTIL, PRIMEIRA ETAPA DA EDUCAÇÃO BÁSICA.

EXECUÇÃO

2022



ASSOCIAÇÃO EDUCACIONAL
Maria do Carmo

IDENTIFICAÇÃO

Prefeitura Municipal de Sabino – SP

Prefeito: Eder Ruiz Magalhães De Andrade

Diretora Municipal de Educação, Esporte, Lazer e Cultura: Ana Maria Da Cruz Silva

Endereço: Avenida Olavo Bilac, nº 740.

Centro – Sabino /SP – CEP 16.440 - 000

Telefone: (14) 3546-9100

E - mail: gabinete@sabino.sp.gov.br

Associação Educacional Maria Do Carmo - AEMC

CNPJ: 22.533.209/0001-53

Endereço: Rua Paulo Marques, nº 455.

Jardim Aviação – Presidente Prudente – SP - CEP – 19.020-410

Presidente: Celso Divino Lemes

Telefone: (18) 3222-4051

E-mail: contatoaemc@gmail.com/ diretoria@aemc.org.br

Site: www.aemc.org.br



ASSOCIAÇÃO EDUCACIONAL
Maria do Carmo

INTRODUÇÃO

TERMO DE COLABORAÇÃO Nº 001/2020.

O Contrato firmando entra as partes justifica o gerenciamento, conservação e manutenção da EMEI 'ROSA EID' - MODALIDADE CRECHE, a qual atende crianças de 0 (zero) a 4 (quatro) anos na educação infantil, primeira etapa da educação básica.

As atividades realizadas nos meses de janeiro à dezembro tiveram como meta expressar não somente sua contribuição social, mas revelar que a nossa máxima prioridade por meio da educação é promover a formação humana, explorando suas potencialidades e levando as crianças pequenas a tornarem-se sujeitos autônomos, protagonistas de suas histórias.

Compõe nosso planejamento o trabalho pedagógico, a definição dos compromissos intencionais com a educação pública de qualidade, do município de Sabino e manifestar o ideal de educação que é preconizado nos documentos oficiais federais como a Constituição Federal de 1988, a LDB, Lei nº 9.394/1996, que versa sobre as Diretrizes e Bases da Educação, Estatuto da Criança e Adolescente (ECA/ 1990), a Lei 11.494/2007 que regulamenta o Fundo de Manutenção e Desenvolvimento da Educação Básica e de Valorização dos Profissionais da Educação (FUNDEB), e mais recentemente a aprovação da Lei nº 12.796/2013¹ e do Plano Nacional de Educação (Lei 13.005 de 25 de junho de 2014), Diretrizes Curriculares Nacionais para a Educação Infantil, (2010) e ainda os documentos municipais subordinados aos citados, as “Diretrizes Curriculares da Educação Infantil Pública- um processo contínuo de reflexão e ação” (2013).

A partir de uma perspectiva emancipadora e democrática, temos como propósito oferecer uma Educação Infantil pública, de qualidade que garanta a igualdade de direitos e a formação integral dos bebês e das crianças pequenas, com profissionais qualificados a atenderem às necessidades desses pequenos cidadãos.



Para isso dividimos nossas atividades de acordo com as necessidades apresentadas pelos alunos, todas as ações que foram executadas pelos nossos docentes, foram supervisionadas e discutidas antes de serem aplicadas com a diretoria de ensino do município, e estão citadas neste relatório.

DO OBJETO

Gerenciamento, conservação e manutenção da EMEI 'ROSA EID' - MODALIDADE CRECHE, localizada na Rua dos Expedicionários nº 622, Jardim Imperial, Sabino/SP, a qual atende crianças de até 0 (zero) a 4 (quatro) anos na Educação Infantil, primeira etapa da Educação Básica, mediante o oferecimento de programas e espaço para a descoberta, a aprendizagem, o desenvolvimento de potencialidades em seus aspectos físicos, emocionais, afetivos, cognitivo-linguísticos e sociais.

OBJETIVOS DA PARCERIA

- Executar ações pedagógicas propostas no plano de trabalho;
- Contratar equipe pedagógica e operacional para realização das atividades escolares;
- Realizar todo o Gerenciamento das atividades pedagógicas, administrativas e de zeladoria da unidade escolar ROSA EID;
- Administrar e manter a contratação e gestão de profissionais de todas as áreas concernentes ao projeto;
- Acompanhar e zelar pelo bom desenvolvimento das atividades propostas dentro do projeto;
- Adquirir material de limpeza, recomendado pelo departamento, touca descartável, luva descartável e avental plástico;
- Realizar a higienização de caixa d'água que deve ser feita por empresa especializada ou funcionário capacitado e registrar em planilha;
- Garantir o uso dos EPI's pelos manipuladores de alimentos;
- Retirar os objetos em desuso nas áreas de manipulação e armazenamento;



- Primar pela instalação das telas nas janelas, ralos e outras aberturas na cozinha e depósito;
- Afixar cartazes sobre orientação de boas práticas;
- Cumprir o cardápio;
- Realizar o descongelamento dos alimentos, quando necessário, sobre refrigeração ou em caixa térmica;
- Não fornecer refeições para terceiros;
- Garantir a elaboração dos cardápios prezando pelo manual de Boas Práticas por profissionais capacitados contratados pela própria associação e implementação dos mesmos;
- Ter número suficiente de funcionários e equipamentos para atender a demanda da unidade escolar;
- Garantir a estrutura física adequada;
- Realizar o controle integrado de pragas;
- Avaliação do desempenho de cada profissional contratado pela AEMC. Estes devem ter incentivos aferidos para atividades específicas, que devem criar condições para o desenvolvimento de ambientes de motivação dos profissionais e atribuir às equipes melhorias nos polos, nomeadamente no contexto físico do seu exercício, no reforço de competências, decorrente da facilitação do acesso a ações de formação, e ao atribuir aos profissionais recompensas associadas ao desempenho.

AÇÕES DA PARCERIA REALIZADAS NO DECORRER DO ANO

Na perspectiva do bom desenvolvimento do projeto, algumas ações foram desenvolvidas no sentido de qualificar a prestação do serviço, dentre elas:

- Realização de um diagnóstico situacional, levantando dos profissionais, cumprimento de carga horária, qualidade do atendimento ao usuário, resolutividade das ações entre outros;
- Recrutamento e seleção dos profissionais necessários para execução das atividades;



- Avaliação e análise dos dados gerados, para elaboração de programas/projetos e ações condizentes para a melhoria do projeto;
- Aprimoramento do gerenciamento e estabelecimento de indicadores de avaliação e acompanhamento de resultados;
- Elaboração do relatório gerencial com todas as metas alcançadas e problemas ocorridos que forneçam subsídios para os gestores e profissionais, no sentido de qualificar as ações necessárias para a melhoria do Projeto;
- Implementação de reuniões para o planejamento das ações a serem realizadas no Projeto;
- Melhorias no prédio da unidade como; Instalação de Telas no telhado e Instalação de alarme;
- Melhoria na secretaria da unidade com a troca dos computadores e a instalação de uma nova impressora.

DESENVOLVIMENTO DAS ATIVIDADES

Processo de Recrutamento de Pessoal

Para montagem da nossa equipe de gestão seguimos rigorosamente nosso manual de Políticas de Recursos Humanos que está disponível em nosso site.

Para montagem da equipe de gestão da escola, realizamos um processo seletivo que está anexado a esse relatório de disponível em nosso site: <https://aemc.org.br/>.

Atualmente contamos com uma equipe de:

Nomenclatura	Total de funcionários	Escolaridade
Professor de Educação Infantil	02	Curso Normal em nível médio ou superior licenciatura Plena em Pedagogia



ASSOCIAÇÃO EDUCACIONAL
Maria do Carmo

Assistente Maternal (Integral)	10	Ensino Fundamental
Merendeira	1	Ensino Fundamental
Auxiliar de Serviços Gerais	2	Ensino Fundamental
Diretor	1	Licenciatura Plena em Pedagogia
Auxiliar Administrativo e Pedagógico	1	Ensino Superior

The screenshot shows a web browser window with the URL associacaomariadocarmo.org.br. The page is titled 'Contato' and features a large graphic of an envelope with a key and an '@' symbol. Below the graphic is a contact form with two required fields: 'Nome (obrigatório)' and 'Seu Email (obrigatório)'. To the right, there is a section for 'Artigos recentes' listing several announcements. The browser's taskbar at the bottom shows the Windows logo, search icon, and various application icons, with the system tray displaying 'POR 13:10'.



UNIDADE ONDE O PROJETO FOI IMPLANTADO

EMEI “ROSA EID” – MODALIDADE CRECHE

Rua Expedicionários, n° 622

Jardim Imperial, Sabino / SP - CEP: 16.440.000

Telefone: (14) 3546-2224

DESENVOLVIMENTO DAS ATIVIDADES MÊS DE FEVEREIRO DE 2022

AÇÕES ADMINISTRATIVAS

REUNIÕES PEDAGÓGICAS

A Secretaria de Educação do Município de Sabino sempre notificava sobre documentações, decretos e realizava reuniões com a diretora para manter as informações atualizadas. Quando necessário era comunicado para todos os professores e auxiliares para um bom desenvolvimento do trabalho.

REUNIÕES INTERNAS

Diariamente foram realizadas reuniões pela diretora com as funcionárias para orientar sobre as atividades que seriam realizadas para o bom funcionamento da escola.

AÇÕES DA GESTÃO

COMPRAS DE MATERIAIS

- Aquisições de materiais pedagógicos para a realização das atividades e o bom andamento dos projetos;
- Aquisições de materiais de limpeza para conservação do prédio e higienização do ambiente onde as atividades foram realizadas, oferecendo assim, para os alunos atendidos um lugar limpo e saudável.



- Compras de materiais para enfeitar a escola, para o carnaval (festa popular), deixando o ambiente mais alegre e festivo.

SISTEMA DE MATRÍCULA E TRANSFERÊNCIA

Registro de Frequência dos dados dos alunos (SED)

NUMERO DE ATENDIMENTOS

Capacidade de atendimento: 120 (cento e vinte alunos) Alunos

Frequentando: 132 (cento e trinta e dois) alunos.

TURMA	QUANTIDADE DE ALUNOS ATIVOS	FAIXA ETÁRIA
Berçário 1 5A - Integral	17	04 MESES A 01 ANO
Berçário 1 5B - Integral	15	01 ANO A 01 E 06 MESES
Berçário 2 5C - Integral	21	01 ANO E 06 MESES A 02 ANOS
Maternal 1 6A Integral	21	02 ANOS A 02 ANOS E 06 MESES
Maternal 1 6B Integral	20	02 ANOS E 06 MESES A 03 ANOS
Maternal 2 7A - Integral	20	03 ANOS E 06 MESES A 04 ANOS
Maternal 2 7B - Integral	18	03 ANOS E 06 MESES A 04 ANOS
Total	132	

Matrículas efetivadas: 14 (catorze) matrículas

Baixa Transferência: 06 (seis) Alunos



ASSOCIAÇÃO EDUCACIONAL
Maria do Carmo

FOTOS DO MÊS DE FEVEREIRO



DESENVOLVIMENTO DAS ATIVIDADES DO MÊS DE MARÇO

ACÇÕES ADMINISTRATIVAS

REUNIÕES PEDAGÓGICAS

A Secretaria de Educação do Município de Sabino sempre notificava sobre documentações, decretos e realizava reuniões com a diretora para manter as informações atualizadas. Quando necessário era comunicado para todos os professores e auxiliares para um bom desenvolvimento do trabalho.

REUNIÕES INTERNAS

Diariamente é realizada reunião pela diretora com as funcionárias para orientar sobre as atividades que devem ser realizadas para o bom funcionamento da escola.



AÇÕES DA GESTÃO

COMPRAS DE MATERIAIS

- Aquisições de materiais pedagógicos para a realização das atividades e o bom andamento dos projetos;
- Aquisições de materiais de limpeza para conservação do prédio e higienização do ambiente onde as atividades são realizadas, oferecendo assim, para os alunos atendidos um lugar limpo e saudável;
- Carrinho para transporte de alimentos em aço inox;
- Foram adquiridos, 02 (dois) aparelhos de ar-condicionado.

SISTEMA DE MATRÍCULA E TRANSFERÊNCIA

Registro de Frequência dos dados dos alunos (SED).

NUMERO DE ATENDIMENTOS

Capacidade de atendimento: 120 (cento e vinte) alunos

Frequentando: 143 (cento e quarenta e três) alunos

TURMA	QUANTIDADE DE ALUNOS ATIVOS	FAIXA ETÁRIA
Berçário 1 5A – Integral	23	04 MESES A 01 ANO
Berçário 2 5B – Integral	16	01 ANO A 01 E 06 MESES
Berçário 2 5C - Integral	22	01 ANO E 06 MESES A 02 ANOS
Maternal 1 6A Integral	22	02 ANOS A 02 ANOS E 06 MESES
Maternal 1 6B Integral	22	02 ANOS E 06 MESES A 03 ANOS
Maternal 2 7A - Integral	21	03 ANOS E 06 MESES A 04 ANOS
Maternal 2 7B - Integral	17	03 ANOS E 06 MESES A 04 ANOS
TOTAL	143	

Matrículas efetivadas: 16 (dezesesseis) novos alunos

Baixa Transferência: 07 (sete) alunos



ASSOCIAÇÃO EDUCACIONAL
Maria do Carmo

FOTOS DO MÊS DE MARÇO

Comemoração do Dia da Água



Compras de Materiais





REUNIÃO DOS PAIS E MESTRES DA ESCOLA EMEI “ROSA EID”- MODALIDADE CRECHE.

A Reunião contou com a presença do João Paulo, Diretor da Associação Educacional Maria do Carmo – AEMC, da Ana Maria, secretária de Educação Municipal, a diretora da EMEI “Rosa Eid – Modalida Creche e todas as colaboradoras, esse mês foram realizados o preenchimento de documentos (anamnese) com o responsável de cada criança.

DESENVOLVIMENTO DAS ATIVIDADES DE ABRIL DE 2022

AÇÕES ADMINISTRATIVA

REUNIÕES PEDAGÓGICAS

A Secretaria de Educação do Município de Sabino sempre notificava sobre documentações, decretos e realizava reuniões com a diretora para manter as informações atualizadas. Quando necessário era comunicado para todos os professores e auxiliares para um bom desenvolvimento do trabalho.

REUNIÕES INTERNAS

Diariamente é realizada reunião pela diretora com as funcionárias para orientar sobre as atividades que devem ser realizadas para o bom funcionamento da escola.

AÇÕES DA GESTÃO

COMPRAS DE MATERIAIS

- Aquisições de materiais pedagógicos para a realização das atividades e o bom andamento dos projetos;
- Aquisições de materiais de limpeza para conservação do prédio e higienização do ambiente onde as atividades são realizadas, oferecendo assim, para os alunos atendidos um lugar limpo e saudável;



- Compras de TNT com motivo de Páscoa para confeccionar toalhas para o refeitório.

SISTEMA DE MATRÍCULA E TRANSFERÊNCIA

Registro de Frequência dos dados dos alunos (SED).

NUMERO DE ATENDIMENTOS

Capacidade de atendimento: 120 (cento e vinte) alunos

Frequentando: 139 (cento e trinta e nove) alunos

TURMA	QUANTIDADE DE ALUNOS ATIVOS	FAIXA ETÁRIA
Berçário 1 5A – Integral	21	04 MESES A 01 ANO
Berçário 2 5B – Integral	16	01 ANO A 01 E 06 MESES
Berçário 2 5C - Integral	21	01 ANO E 06 MESES A 02 ANOS
Maternal 1 6A Integral	22	02 ANOS A 02 ANOS E 06 MESES
Maternal 1 6B Integral	22	02 ANOS E 06 MESES A 03 ANOS
Maternal 2 7A - Integral	20	03 ANOS E 06 MESES A 04 ANOS
Maternal 2 7B - Integral	17	03 ANOS E 06 MESES A 04 ANOS
TOTAL	139	

Matrículas efetivadas: 04 (quatro) novos alunos

Baixa Transferência: 07 (sete) alunos



ASSOCIAÇÃO EDUCACIONAL
Maria do Carmo

FOTOS DO MÊS DE ABRIL

Comemoração dia da Páscoa e dia do Índio





DESENVOLVIMENTO DAS ATIVIDADES MÊS DE MAIO DE 2022

AÇÕES ADMINISTRATIVA

REUNIÕES PEDAGÓGICAS

A Secretaria de Educação do Município de Sabino sempre notificava sobre documentações, decretos e realizava reuniões com a diretora para manter as informações atualizadas. Foi realizado no dia 13/05/2022, a reunião para discutir assuntos relacionados a festa junina (dia da família na escola), e terminar de organizar os materiais para confecção dos enfeites para a festa, como também reparar materiais para a reunião de formação com a coordenadora Liliana e o Diretor Celso.

REUNIÕES INTERNAS

Diariamente foram realizadas reuniões pela diretora com as funcionárias para orientar sobre as atividades que seriam realizadas para o bom funcionamento da escola.

REUNIÃO DE FORMAÇÃO

No dia 26/05/2022, tivemos a primeira reunião de formação on-line dos professores e auxiliares, onde o Professor Celso fez a abertura da reunião e a Coordenadora Liliana deu continuidade, o tema escolhido por ela foi a Abordagem de EMI PIKLER, que reúne princípios e metodologias para o trabalho coletivo com bebês e crianças de 0 (zero) à 03 (três) anos.

AÇÕES DA GESTÃO

COMPRAS DE MATERIAIS

- Aquisições de materiais pedagógicos para a realização das atividades e o bom andamento dos projetos;
- Aquisições de materiais de limpeza para conservação do prédio e higienização do ambiente onde as atividades são realizadas, oferecendo assim, para os alunos atendidos um lugar limpo e saudável.



SISTEMA DE MATRÍCULA E TRANSFERÊNCIA

Registro de Frequência dos dados dos alunos (SED)

NÚMERO DE ATENDIMENTOS

Capacidade de atendimento: 120 (cento e vinte) alunos

Frequentando: 131 (cento e trinta e um) alunos

TURMA	QUANTIDADE DE ALUNOS ATIVOS	FAIXA ETÁRIA
Berçário 1 5A – Integral	22	04 MESES A 01 ANO
Berçário 2 5B – Integral	17	01 ANO A 01 E 06 MESES
Berçário 2 5C - Integral	18	01 ANO E 06 MESES A 02 ANOS
Maternal 1 6A Integral	19	02 ANOS A 02 ANOS E 06 MESES
Maternal 1 6B Integral	22	02 ANOS E 06 MESES A 03 ANOS
Maternal 2 7A - Integral	19	03 ANOS E 06 MESES A 04 ANOS
Maternal 2 7B - Integral	14	03 ANOS E 06 MESES A 04 ANOS
TOTAL	131	

Matrículas efetivadas: 04 (quatro) alunos.

Baixa Transferência: 07 (sete) alunos.



ASSOCIAÇÃO EDUCACIONAL
Maria do Carmo

FOTOS DO MÊS DE MAIO DE 2022.





DESENVOLVIMENTO DAS ATIVIDADES MÊS DE JUNHO DE 2022

AÇÕES ADMINISTRATIVA

DESENVOLVIMENTO DAS ATIVIDADES

PROCESSO DE RECRUTAMENTO DE PESSOAL

Para montagem da nossa equipe de gestão seguimos rigorosamente nosso manual de Políticas de Recursos Humanos que está disponível em nosso site.

Para montagem da equipe de gestão da escola, realizamos um processo seletivo que está anexado a esse relatório de disponível em nosso site: www.aemc.org.br

Atualmente contamos com uma equipe de:

Nomenclatura	Total de funcionários	Escolaridade
Professor de Educação Infantil	06	Curso Normal em nível médio ou superior licenciatura Plena em Pedagogia
Assistente Maternal (Integral)	08	Ensino Fundamental
Merendeira	2	Ensino Fundamental
Auxiliar de Serviços Gerais	3	Ensino Fundamental
Diretor	1	Licenciatura Plena em Pedagogia
Auxiliar Administrativo e Pedagógico	1	Ensino Superior



REUNIÕES PEDAGÓGICAS

A Secretaria de Educação do Município de Sabino sempre notificava sobre documentações, decretos e realizava reuniões com a diretora para manter as informações atualizadas.

REUNIÕES INTERNAS

Diariamente foram realizadas reuniões pela diretora com as funcionárias para orientar sobre as atividades que seriam realizadas para o bom funcionamento da escola.

REUNIÃO DE FORMAÇÃO

No dia 30/06/2022, aconteceu a Formação dos Professores on-line com a Liliana, com a Abordagem da Emmi Pikler, sobre o tema “A importância do brincar”, onde a criança deve ter autonomia no brincar e o professor escolher, organizar, registrar e observar o desenvolvimento do aluno.

AÇÕES DA GESTÃO

COMPRAS DE MATERIAIS

- Aquisições de materiais pedagógicos para a realização das atividades e o bom andamento dos projetos;
- Aquisições de materiais de limpeza para conservação do prédio e higienização do ambiente onde as atividades são realizadas, oferecendo assim, para os alunos atendidos um lugar limpo e saudável.

SISTEMA DE MATRÍCULA E TRANSFERÊNCIA

Registro de Frequência dos dados dos alunos (SED)

NÚMERO DE ATENDIMENTOS

Capacidade de atendimento: 120 (cento e vinte) alunos.

Frequentando: 131 (cento e trinta e um) alunos.

TURMA	QUANTIDADE DE ALUNOS ATIVOS	FAIXA ETÁRIA
Berçário 1 5A – Integral	23	04 MESES A 01 ANO
Berçário 2 5B – Integral	17	01 ANO A 01 E 06 MESES
Berçário 2 5C - Integral	18	01 ANO E 06 MESES A 02 ANOS



Maternal 1 6A Integral	19	02 ANOS A 02 ANOS E 06 MESES
Maternal 1 6B Integral	23	02 ANOS E 06 MESES A 03 ANOS
Maternal 2 7A - Integral	19	03 ANOS E 06 MESES A 04 ANOS
Maternal 2 7B - Integral	14	03 ANOS E 06 MESES A 04 ANOS
TOTAL	133	

Matrículas efetivadas: 02 (duas) matrículas.

Baixa Transferência: 0 (zero) alunos.

FOTO DA COMPRAS DE MATERIAIS



FOTOS DAS ATIVIDADES DA FESTA JUNINA





DESENVOLVIMENTO DAS ATIVIDADES MÊS DE JULHO DE 2022

AÇÕES ADMINISTRATIVA

REUNIÕES PEDAGÓGICAS

A Secretaria de Educação do Município de Sabino sempre notificava sobre documentações, decretos e realizava reuniões com a diretora para manter as informações atualizadas.

E no dia 26/07/2022, tivemos um reunião no período da tarde, para orientar as professoras sobre o diário de classe.

REUNIÃO DE FORMAÇÃO

No dia 26/07/2022, aconteceu a Formação dos Professores on line com a Liliana (Coordenadora pedagógica Associação Educacional Maria do Carmo - AEMC), com a abordagem sobre o tema “Vínculo, movimento e autonomia”, de Suzana Macedo Soares. (Período da manhã).

AÇÕES DA GESTÃO

COMPRAS DE MATERIAIS

- Aquisições de materiais pedagógicos para a realização das atividades e o bom andamento dos projetos;



- Aquisições de materiais de limpeza para conservação do prédio e higienização do ambiente onde as atividades são realizadas, oferecendo assim, para os alunos atendidos um lugar limpo e saudável.

SISTEMA DE MATRÍCULA E TRANSFERÊNCIA

Registro de Frequência dos dados dos alunos (SED).

NÚMERO DE ATENDIMENTOS

Capacidade de atendimento: 120 (cento e vinte) alunos.

Frequentando: 128 (cento e vinte e oito) alunos.

TURMA	QUANTIDADE DE ALUNOS ATIVOS	FAIXA ETÁRIA
Berçário 1 5A - Integral	23	04 MESES A 01 ANO
Berçário 1 5B - Integral	16	01 ANO A 01 E 06 MESES
Berçário 2 5C - Integral	18	01 ANO E 06 MESES A 02 ANOS
Maternal 1 6A Integral	18	02 ANOS A 02 ANOS E 06 MESES
Maternal 1 6B Integral	21	02 ANOS E 06 MESES A 03 ANOS
Maternal 2 7A - Integral	18	03 ANOS E 06 MESES A 04 ANOS
Maternal 2 7B - Integral	14	03 ANOS E 06 MESES A 04 ANOS
TOTAL	128	

Matrículas efetivadas: 03 (três) matrículas.

Baixa Transferência: 06 (seis) alunos.



ASSOCIAÇÃO EDUCACIONAL
Maria do Carmo

FOTOS DAS COMPRAS DE MATERIAIS





ASSOCIAÇÃO EDUCACIONAL
Maria do Carmo

FOTOS DAS ATIVIDADES ESCOLARES



DESENVOLVIMENTO DAS ATIVIDADES MÊS DE AGOSTO DE 2022

AÇÕES ADMINISTRATIVA

REUNIÕES PEDAGÓGICAS

A Secretaria de Educação do Município de Sabino sempre notificava sobre documentações, decretos e realizava reuniões com a diretora para manter as informações atualizadas.

E no dia 25/08/2022, tivemos um reunião no período da tarde, para orientar as professoras sobre as fichas de avaliação individual do aluno.



REUNIÃO DE FORMAÇÃO

No dia 25/08/2022, aconteceu a Formação dos Professores on-line com a Liliana (Coordenadora pedagógica Associação Educacional Maria do Carmo - AEMC), com a Abordagem sobre o tema “Vínculo, movimento e autonomia”, (corpo expressivo), de Suzana Macedo Soares. (Período da manhã).

AÇÕES DA GESTÃO

COMPRAS DE MATERIAIS

Aquisições de materiais pedagógicos para a realização das atividades e o bom andamento dos projetos.

Aquisições de materiais de limpeza para conservação do prédio e higienização do ambiente onde as atividades são realizadas, oferecendo assim, para os alunos atendidos um lugar limpo e saudável.

SISTEMA DE MATRÍCULA E TRANSFERÊNCIA

Registro de Frequência dos dados dos alunos (SED).

NUMERO DE ATENDIMENTOS

Capacidade de atendimento: 120 (cento e vinte) alunos.

Frequentando: 138 (cento e trinta e oito) alunos.

TURMA	QUANTIDADE DE ALUNOS ATIVOS	FAIXA ETÁRIA
Berçário 1 5A - Integral	27	04 MESES A 01 ANO
Berçário 1 5B - Integral	21	01 ANO A 01 E 06 MESES
Berçário 2 5C - Integral	19	01 ANO E 06 MESES A 02 ANOS
Maternal 1 6A Integral	18	2 ANOS A 02 ANOS E 06 MESES
Maternal 1 6B Integral	20	20 ANOS E 06 MESES A 03 ANOS
Maternal 2 7A - Integral	18	3 ANOS E 06 MESES A 04 ANOS



Maternal 2 7B - Integral	15	3 ANOS E 06 MESES A 04 ANOS
TOTAL	138	

Matrículas efetivadas: 08 (oito) matrículas.

Baixa Transferência: 01 (um) aluno.

FOTOS DA REUNIÃO DE FORMAÇÃO

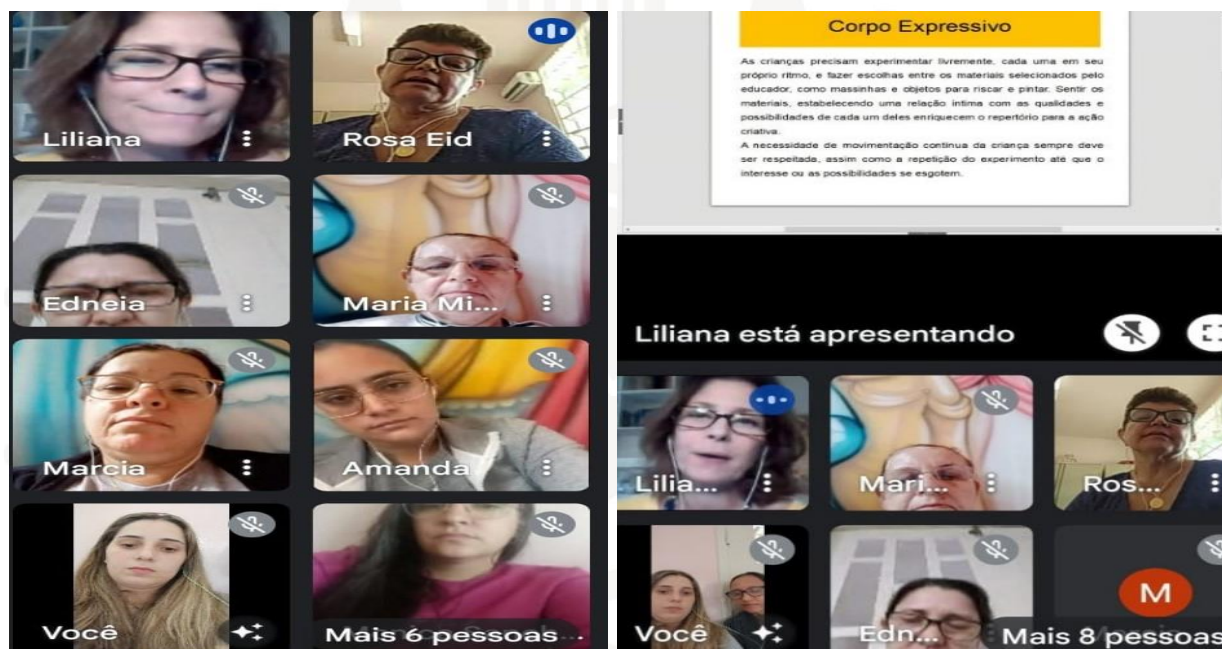

DESENVOLVIMENTO DAS ATIVIDADES MÊS DE SETEMBRO DE 2022

AÇÕES ADMINISTRATIVAS

DESENVOLVIMENTO DAS ATIVIDADES

Processo de Recrutamento de Pessoal

Para montagem da nossa equipe de gestão seguimos rigorosamente nosso manual de Políticas de Recursos Humanos que está disponível em nosso site.

Para montagem da equipe de gestão da escola, realizamos um processo seletivo que está anexado



a esse relatório de disponível em nosso site: www.aemc.org.br

Atualmente contamos com uma equipe de:

Nomenclatura	Total de funcionários	Escolaridade
Professor de Educação Infantil	07	Curso Normal em nível médio ou superior licenciatura Plena em Pedagogia
Assistente Maternal (Integral)	07	Ensino Fundamental
Merendeira	2	Ensino Fundamental
Auxiliar de Serviços Gerais	3	Ensino Fundamental
Diretor	1	Licenciatura Plena em Pedagogia
Auxiliar Administrativo e Pedagógico	1	Ensino Superior

REUNIÕES PEDAGÓGICAS

A Secretaria de Educação do Município de Sabino sempre notificava sobre documentações, decretos e realizava reuniões com a diretora para manter as informações atualizadas.

E no dia 29/09/2022, tivemos um reunião no período da tarde, para orientar as professoras sobre as fichas de avaliação individual do aluno e diários de classe do terceiro bimestre.

REUNIÃO DE FORMAÇÃO

No dia 29/09/2022, aconteceu a Formação dos Professores on-line com a Liliana (Coordenadora Pedagógica da Associação Educacional Maria do Carmo - AEMC), com a Abordagem sobre o tema “Vínculo, movimento e autonomia”, (alimentação, retirada das fraldas, banho, sono atitudes do educador nos cuidados, contribuições da Eutonia na preparação de educadores), de Suzana Macedo Soares. (Período da manhã).



AÇÕES DA GESTÃO

COMPRAS DE MATERIAIS

- Aquisições de materiais pedagógicos para a realização das atividades e o bom andamento dos projetos.
- Aquisições de materiais de limpeza para conservação do prédio e higienização do ambiente onde as atividades são realizadas, oferecendo assim, para os alunos atendidos um lugar limpo e saudável.

SISTEMA DE MATRÍCULA E TRANSFERÊNCIA

Registro de Frequência dos dados dos alunos (SED).

NUMERO DE ATENDIMENTOS

Capacidade de atendimento: 120 (cento e vinte) alunos.

Frequentando: 149 (cento e quarenta e nove) alunos.

TURMA	QUANTIDADE DE ALUNOS ATIVOS	FAIXA ETÁRIA
Berçário 1 5A - Integral	31	04 MESES A 01 ANO
Berçário 1 5B - Integral	23	01 ANO A 01 E 06 MESES
Berçário 2 5C - Integral	20	01 ANO E 06 MESES A 02 ANOS
Maternal 1 6A Integral	20	2 ANOS A 02 ANOS E 06 MESES
Maternal 1 6B Integral	20	2 ANOS E 06 MESES A 03 ANOS
Maternal 2 7A - Integral	18	3 ANOS E 06 MESES A 04 ANOS
Maternal 2 7B - Integral	17	3 ANOS E 06 MESES A 04 ANOS
Total	149	

Matrículas efetivadas: 11 (onze) matrículas.

Baixa Transferência: 0 (zero) alunos.



ASSOCIAÇÃO EDUCACIONAL
Maria do Carmo

FOTOS DAS COMPRAS DE MATERIAIS PEDAGÓGICOS





ASSOCIAÇÃO EDUCACIONAL
Maria do Carmo



INAUGURAÇÃO DA AMPLIAÇÃO DA EMEI “ROSA EID”-MODALIDADE CRECHE- SABINO





ASSOCIAÇÃO EDUCACIONAL
Maria do Carmo



APRESENTAÇÃO DOS ALUNOS NO DIA DA INAUGURAÇÃO





ASSOCIAÇÃO EDUCACIONAL
Maria do Carmo



DESENVOLVIMENTO DAS ATIVIDADES MÊS DE OUTUBRO DE 2022

AÇÕES ADMINISTRATIVA

REUNIÕES PEDAGÓGICAS

A Secretaria de Educação do Município de Sabino sempre notificava sobre documentações, decretos e realizava reuniões com a diretora para manter as informações atualizadas.

No dia 20/10/2022, foi realizada a reunião na escola com os pais e/ou responsáveis de cada criança, para tratar de assuntos relacionados ao seu filho.



E no dia 27/10/2022, tivemos a reunião pedagógica no período da tarde, para orientar as professoras sobre os projetos que serão trabalhados e o diário de classe.

Dia 19/10/2022, tivemos uma visita com o Programa de Saúde da Família (PSF), e tiveram um bate-papo com as crianças do maternal I e II abordando a importância de uma alimentação saudável. Essa fase ainda é de adaptação do paladar das crianças e incentivar à alimentação saudável faz toda a diferença.

REUNIÃO DE FORMAÇÃO

No dia 27/10/2022, aconteceu a Formação dos Professores on line com a Liliana (Coordenadora Pedagógica Associação Maria do Carmo), finalizando sobre o tema “Vínculo, movimento e autonomia” e depois deu continuidade sobre a Resolução Nº 5, de 17 de dezembro de 2009. (Período da manhã).

AÇÕES DA GESTÃO

COMPRAS DE MATERIAIS

- Aquisições de materiais pedagógicos para a realização das atividades e o bom andamento dos projetos;
- Aquisições de materiais de limpeza para conservação do prédio e higienização do ambiente onde as atividades são realizadas, oferecendo assim, para os alunos atendidos um lugar limpo e saudável;
- Aquisições de 06 espelhos para as salas de aula, 2,00m de largura por 1,60cm de altura;
- Aquisições de 14 persianas, para as salas que foram ampliadas;
- Aquisições de 06 painéis para mochilas.

SISTEMA DE MATRÍCULA E TRANSFERÊNCIA

Registro de Frequência dos dados dos alunos (SED).



NUMERO DE ATENDIMENTOS

Capacidade de atendimento: 195 (cento e noventa e cinco) alunos.

Frequentando: 156 (cento e cinquenta e seis) alunos.

TURMA	QUANTIDADE DE ALUNOS ATIVOS	FAIXA ETÁRIA
Berçário 1 5A - Integral	33	04 MESES A 01 ANO
Berçário 1 5B - Integral	23	01 ANO A 01 E 06 MESES
Berçário 2 5C - Integral	22	01 ANO E 06 MESES A 02 ANOS
Maternal 1 6A Integral	21	02 ANOS A 02 ANOS E 06 MESES
Maternal 1 6B Integral	22	02 ANOS E 06 MESES A 03 ANOS
Maternal 2 7A - Integral	18	03 ANOS E 06 MESES A 04 ANOS
Maternal 2 7B - Integral	17	03 ANOS E 06 MESES A 04 ANOS
TOTAL	156	

Matrículas efetivadas: 08 (oito) matrículas.

Baixa transferência: 01 (um) aluno.



ASSOCIAÇÃO EDUCACIONAL
Maria do Carmo

FOTOS DAS ATIVIDADES MÊS DE OUTUBRO

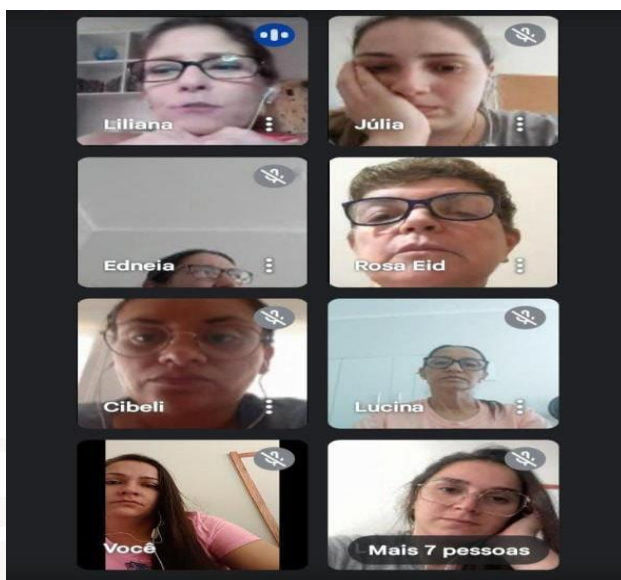

Reunião dos Pais

Reunião de Formação

FOTOS DAS COMPRAS DE MATERIAIS





ASSOCIAÇÃO EDUCACIONAL
Maria do Carmo



Foto sobre a importância da alimentação saudável.



ASSOCIAÇÃO EDUCACIONAL
Maria do Carmo

FOTOS DA SEMANA DA CRIANÇA

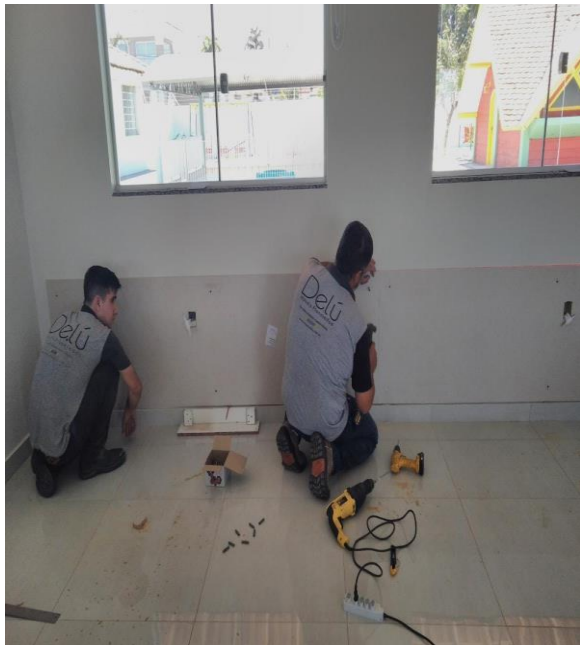



ASSOCIAÇÃO EDUCACIONAL
Maria do Carmo





DESENVOLVIMENTO DAS ATIVIDADES MÊS DE NOVEMBRO DE 2022

AÇÕES ADMINISTRATIVA

REUNIÕES PEDAGÓGICAS

A Secretaria de Educação do Município de Sabino sempre notificava sobre documentações, decretos e realizava reuniões com a diretora para manter as informações atualizadas.

No dia 24/11/2022, tivemos a reunião pedagógica no período da tarde, para orientar as professoras sobre os projetos que serão trabalhados e o diário de classe.

REUNIÃO DE FORMAÇÃO

No dia 24/11/2022, foi realizada a Formação dos Professores on line com a Liliana (Coordenadora Pedagógica da Associação Educacional Maria do Carmo - AEMC), sobre o tema Brincar e interagir nos espaços da escola infantil (Maria da Graça Sousa Hom), e também pedagogia indireta: a criança como protagonista (Aldo Fortunati). Período da manhã.

AÇÕES DA GESTÃO

COMPRAS DE MATERIAIS

- Aquisições de materiais pedagógicos para a realização das atividades e o bom andamento dos projetos;
- Aquisições de materiais de limpeza para conservação do prédio e higienização do ambiente onde as atividades são realizadas, oferecendo assim, para os alunos atendidos um lugar limpo e saudável.

SISTEMA DE MATRÍCULA E TRANSFERÊNCIA

Registro de Frequência dos dados dos alunos (SED).

NUMERO DE ATENDIMENTOS

Capacidade de atendimento: 195 (cento e noventa e cinco) alunos.

Frequentando: 156 (cento e cinquenta e seis) alunos.



TURMA	QUANTIDADE DE ALUNOS ATIVOS	FAIXA ETÁRIA
Berçário 1 5A - Integral	33	04 MESES A 01 ANO
Berçário 1 5B - Integral	22	01 ANO A 01 E 06 MESES
Berçário 2 5C - Integral	22	01 ANO E 06 MESES A 02 ANOS
Maternal 1 6A Integral	21	2 ANOS A 02 ANOS E 06 MESES
Maternal 1 6B Integral	23	2 ANOS E 06 MESES A 03 ANOS
Maternal 2 7A - Integral	18	3 ANOS E 06 MESES A 04 ANOS
Maternal 2 7B - Integral	17	3 ANOS E 06 MESES A 04 ANOS
Total	156	

Matrículas efetivadas: 03 (três) matrículas.

Baixa transferência: 03 (três) alunos.

FOTO DA COMPRA DE MATERIAL

Aquisição de um aparelho de Ar Condicionado Split Teto 57.000 BTUS.





ASSOCIAÇÃO EDUCACIONAL
Maria do Carmo

FOTOS DAS ATIVIDADES COM OS ALUNOS





ASSOCIAÇÃO EDUCACIONAL
Maria do Carmo



DESENVOLVIMENTO DAS ATIVIDADES MÊS DE DEZEMBRO DE 2022

AÇÕES ADMINISTRATIVA REUNIÃO DE FORMAÇÃO

No dia 23/12/2022, aconteceu a Reunião de Formação dos Professores on line com a Liliana (Coordenadora Pedagógica da Associação Educacional Maria do Carmo - AEMC), com abordagem sobre o tema: espaço interno e externo da escola (Brincar, explorar e interagir nos diferentes espaços das instituições de educação infantil (Maria da Graça Souza Hom), período da manhã.





DESENVOLVIMENTO DAS ATIVIDADES

A Secretaria de Educação do Município de Sabino sempre notificava sobre documentações, decretos e realizava reuniões com a diretora para manter as informações atualizadas.

AÇÕES DA GESTÃO

ALIMENTAÇÃO:

- A alimentação é de ótima qualidade e a entrega dos produtos foram feitas dentro do prazo determinado;
- Seguimos o cardápio enviado pela nutricionista da cozinha piloto;
- Cardápio Semanal: (em anexo);
- Cardápio está sendo divulgado nos grupos de Whatsapp de cada turma da EMEI “Rosa Eid”, para que os pais participem da alimentação oferecida para seus filhos.

COMPRAS DE MATERIAIS

- Aquisições de materiais pedagógicos para a realização das atividades e o bom andamento dos projetos;
- Aquisições de materiais de limpeza para conservação do prédio e higienização do ambiente onde as atividades são realizadas, oferecendo assim, para os alunos atendidos um lugar limpo e saudável;
- Foi realizado a instalação do aparelho de ar condicionado na sala de aula.

SISTEMA DE MATRÍCULA E TRANSFERÊNCIA

Registro de Frequência dos dados dos alunos (SED).

NUMERO DE ATENDIMENTOS

Capacidade de atendimento: 195 (cento e noventa e cinco) alunos.

Frequentando: 152 (cento e cinquenta e dois) alunos.



TURMA	QUANTIDADE DE ALUNOS ATIVOS	FAIXA ETÁRIA
Berçário 1 5A - Integral	32	04 MESES A 01 ANO
Berçário 1 5B - Integral	22	01 ANO A 01 E 06 MESES
Berçário 2 5C - Integral	22	01 ANO E 06 MESES A 02 ANOS
Maternal 1 6A Integral	18	2 ANOS A 02 ANOS E 06 MESES
Maternal 1 6B Integral	23	2 ANOS E 06 MESES A 03 ANOS
Maternal 2 7A - Integral	18	3 ANOS E 06 MESES A 04 ANOS
Maternal 2 7B - Integral	17	3 ANOS E 06 MESES A 04 ANOS
Total	152	

Matrículas efetivadas: 0 (zero) matrículas.

Baixa transferência: 04 (quatro) alunos.

FOTO DA COMPRA DE MATERIAL

Instalação do aparelho de Ar Condicionado Split Teto 57.000 BTUS.

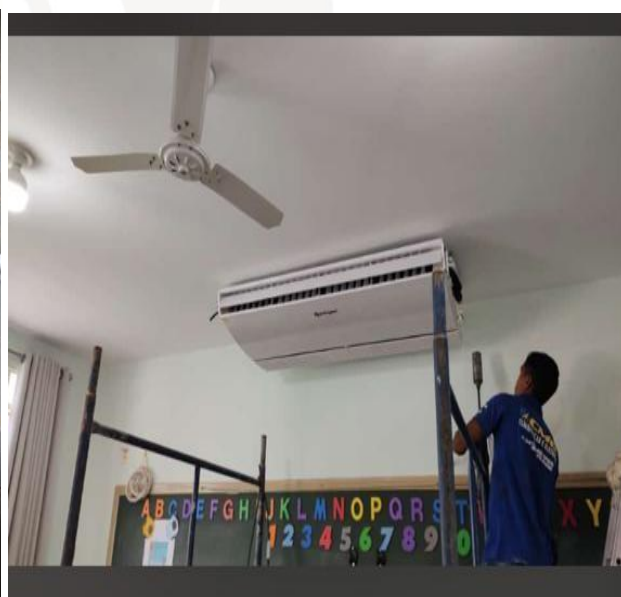



ASSOCIAÇÃO EDUCACIONAL
Maria do Carmo

FOTOS DA CULMINÂNCIA DO PROJETO





ASSOCIAÇÃO EDUCACIONAL
Maria do Carmo



FOTOS DA MOSTRA PEDAGÓGICA DO DIA 13/12/2022





ASSOCIAÇÃO EDUCACIONAL
Maria do Carmo





ASSOCIAÇÃO EDUCACIONAL
Maria do Carmo



PROJETO LEITURA





ASSOCIAÇÃO EDUCACIONAL
Maria do Carmo

ENTREGA DE PANETONES E LEMBRACINHA DE NATAL





ASSOCIAÇÃO EDUCACIONAL
Maria do Carmo



CONCLUSÃO

Durante o ano de 2022, foi um trabalho realizado com muita responsabilidade e preocupação em cumprir todos os abjetivos, que constavam em nossos planos de ensino e calendário escolar.

No mês de janeiro todas as colaboradoras ficaram de férias e o retorno foi dia 26/01/2022. Houve planejamento na escola para organizar o calendário e as atividades para o início do ano letivo.

As professoras iniciaram com projetos: Adaptação e Carnaval. Foi feito também a Anamnese, documento esse, muito importante para iniciarmos o trabalho com os alunos que ainda são bem



ASSOCIAÇÃO EDUCACIONAL
Maria do Carmo

pequenos e bebês. Um outro momento importante que também vale ressaltar foi a Pesquisa de Satisfação, que foi feita na Reunião de pais, referente a EMEI “Rosa Eid” Modalidade Creche, que conseguimos um resultado satisfatório sobre a escola, onde pudemos registrar em tabelas e gráficos para deixar documentado na escola. Em maio aconteceu a primeira Reunião de formação para os professores, sobre a Abordagem de Emmi Pikler, visando estimular o desenvolvimento infantil por meio de atividades que incentivam a dependência do bebê a partir do movimento livre e autônomo, ministrada pela coordenadora Liliana da Associação Educacional Maria do Carmo.

Em junho foram contratadas 04 professoras para completar o quadro de professoras para as turmas já existentes. Ficando somente o Berçário I 5A atendidas por assistente educacionais. Assim pudemos dar continuidade as programações do nosso calendário do mês com a festa junina que já é uma tradição em escola, um evento que contamos com a participação das famílias na escola, onde comemoramos esse evento popular que enfatizam diferentes culturas, mostrando a diversidade do país, além de comemorarem trajetórias histórica sociais de cada região brasileira, onde nossos alunos puderam apresentar danças e participar da festa com suas famílias.

Em julho também aconteceu a Reunião de formação dos professores para dar continuidade no trabalho de capacitação, pela coordenadora Liliana, com o tema: Brincar e a psicomotricidade. Um processo de criar e imaginar é muito importante para o desenvolvimento infantil. Por meio dele a criança aprende mais sobre si e também lições importantes para a vida adulta. Em agosto também aconteceu a Formação dos professores com a abordagem sobre o tema “Vínculo, movimento e autonomia”, de (Suzana Macedo Soares). Essa formação nos ensina a prestar atenção no que diz respeito ao cuidado, autonomia, vínculo afetivo e liberdade.

Dando continuidade em nossos trabalhos em setembro, foi um mês de grandes conquistas e trabalhos pedagógicos, desenvolvidos com os alunos. Nesse mês aconteceu a Inauguração da ampliação da EMEI “Rosa Eid”- Modalidade Creche, um espaço mais amplo e moderno que poderá atender 195 crianças e assim proporcionar um ambiente melhor, onde terão professoras qualificados para melhor orienta- las e prepará- las para um mundo melhor. Tudo isso só foi possível graças a colaboração da Prefeitura Municipal, representada pelo Sr. Prefeito Eder Ruiz Magalhães e com parceria da Associação Educacional Maria do Carmo - AEMC, que foi



ASSOCIAÇÃO EDUCACIONAL
Maria do Carmo

representada pelo Diretor Celso Divino Lemes e Welington Lúcio Ferreira. Nesse dia pudemos contar também com a presença de várias autoridades, famílias e alunos. Foi um momento muito importante e marcante para a escola, nossos alunos se apresentaram para as autoridades e familiares presentes, dando um show, apesar de serem bem pequenos, fizeram tudo com muita autonomia e responsabilidade, foi uma grande socialização. Contamos também com o empenho de nossos diretores da Associação Maria do Carmo para a contratação de brinquedos e compra de materiais para a escola, para que o evento fosse um sucesso. E com apoio da equipe pedagógico. Neste mês foi contratada mais uma professora para o Berçário I 5A, ficando com total de 07 professoras.

Outubro foi um mês especial para as crianças, onde buscamos proporcionar às crianças uma semana de diversão, lazer e aprendizado, onde preparamos atividades diversificadas, lembrancinhas e também receberam um Kit de livro e fantoche, patrocinado pela Associação Maria do Carmo. Em novembro foram trabalhados vários projetos, os educadores se empenharam muito, porque trabalhar com projetos é uma metodologia de aprendizagem dinâmica e multidisciplinar em que o aluno tem a oportunidade de ser líder no seu processo de aprendizagem e adquirir conhecimento com entusiasmo e eficiência.

Em dezembro aconteceu a Culminância dos projetos, para o fechamento das atividades escolares. A culminância aconteceu dia 13 de dezembro, onde os alunos apresentaram as danças e os trabalhos, foram apresentados a Mostra pedagógica, para as famílias em reunião de pais.

As crianças brilharam com diversas apresentações, exposição de atividades produzidas por elas ao longo dos projetos, encantando todos os presentes.

Assim concluímos o ano letivo de 2022, plano de ensino e os objetivos propostos da escola .

SABINO, 23 DE DEZEMBRO DE 2022.

Associação Educacional Maria Do Carmo - AEMC

Celso Divino Lemes – Diretor Presidente